



Velas
att. Marianne Kristiansen
Damsbovej 11
5492 Vissenbjerg
E-mail: makr@velas.dk

Afgørelse om at en 8,9 ha stor skovrejsning ved Fiskerhusvej 15 ikke er VVM-pligtig

Skanderborg Kommune har den 21. september 2022 modtaget din VVM-anmeldelse af skovrejsning på ca. 8,9 ha på en del af matr.nr. 2b Emborg By, Gl. Rye og en del af matr.nr. 4p Boes By, Dover, med adressen Fiskerhusvej 15, 8660 Skanderborg.

Sagen er fuldt oplyst pr. 29. september 2022.

Anmeldelsen med supplerende oplysninger er vedlagt i kopi.

Det pågældende skovrejsningsareal fremgår af kortet herunder:

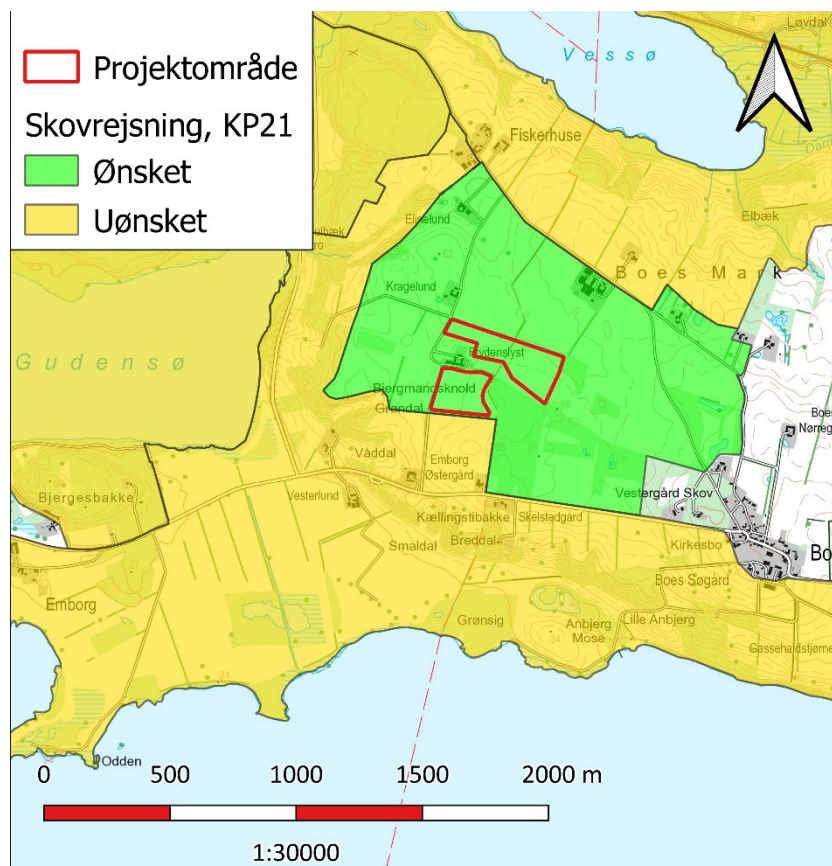

Projektområdet ligger nordvest for Boes og er i Kommuneplan 2021 udpeget til skovrejsning. Projektområdets to dele fremgår med en rød afgrænsning på kommunens oversigtskort herover.

© Kortet må alene anvendes iflg. aftale med kortejere.

Dato

29. september 2022

Sagsnr.: 01.13.23-P20-3-22

Din reference

Thomas Djernæs

Tlf.: 87947775

Telefontider

Man – ons: 10.00 – 13.00

Tor: 10.00 – 17.00

Fre: 10.00 – 13.00

Åbningstider

Man – ons: 10.00 – 13.00

Tor: 10.00 – 17.00

Fre: 10.00 – 13.00

Plan, Teknik og Miljø

Byggesag

Skanderborg Fæled 1

8660 Skanderborg

www.skanderborg.dk

Afgørelse

Skanderborg Kommune træffer hermed afgørelse om, at det ansøgte skovrejsningsprojekt ikke er VVM-pligtigt og derfor kan gennemføres uden udarbejdelse af en miljøkonsekvensrapport.

Afgørelsen er truffet i henhold til § 21 i miljøvurderingsloven, lbk. nr. 1976 af 27. oktober 2021 om miljøvurdering af planer og programmer og af konkrete projekter (VVM).

Screeningsafgørelsen er ikke en tilladelse, men alene en afgørelse om, at skovrejsningsprojektet ikke skal gennemgå VVM.

Oplysninger i sagen

Der ønskes skovplantning på ca. 8,9 ha af på en del af matr.nr. 2b Emborg By, Gl. Rye og en del af matr.nr. 4p Boes By, Dover, med adressen Fiskerhusvej 15, 8660 Skanderborg.

Arealet etableres som en blanding af bøg, birk, eg, ær, løn og fuglekirsebær, omkranset af skovbryn. Det kommende skovareal pålægges fredskovspligt efter skovloven.

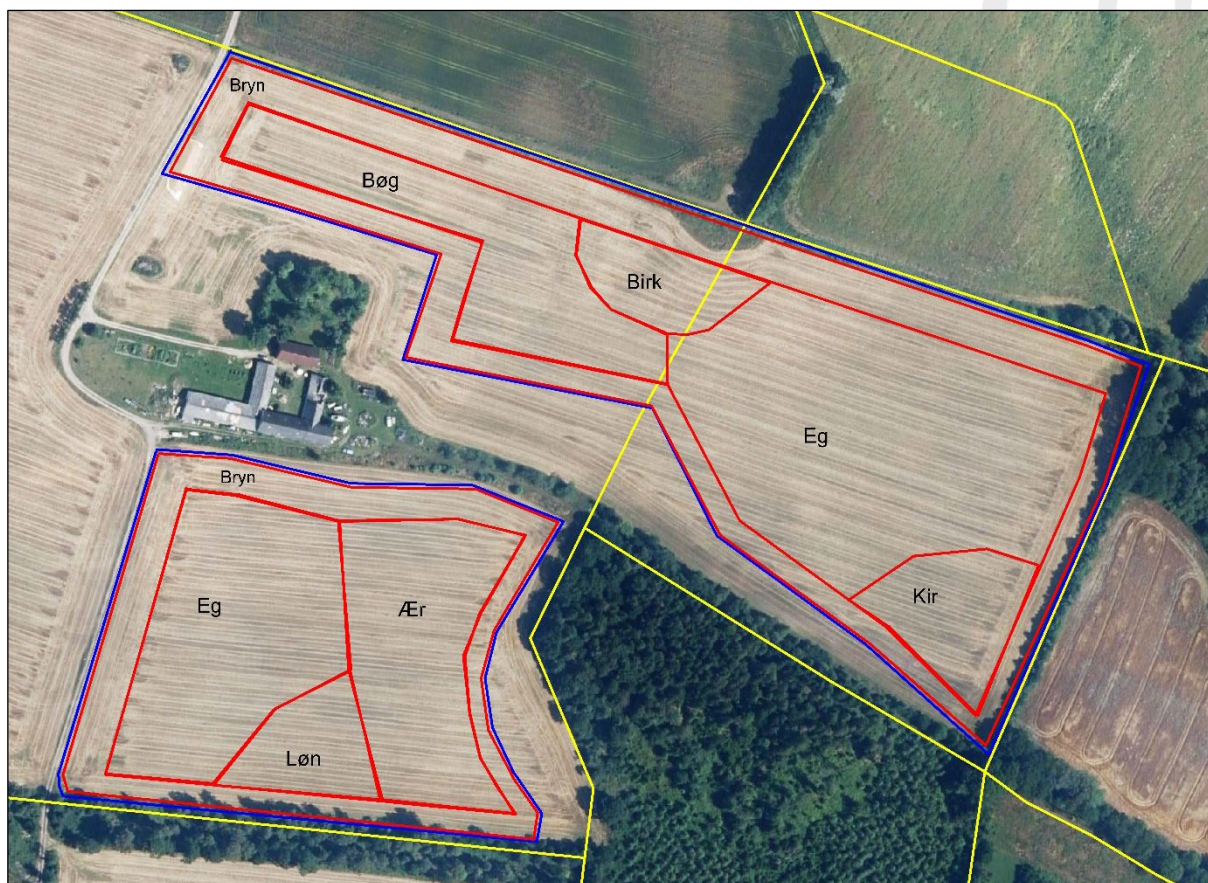

Skovkort, modtaget af ansøger den 28.09.2022. Det er bekræftet af ejer den 29.09.2022, at kortet viser det projekt, som skal gennemgå screening efter miljøvurderingsloven. Skovkortet viser den beplantning, som ønskes foretaget. Gule linjer viser matrikelskel ifølge matrikelkortet. Røde linjer viser beplantningens afgrænsning. De blå linjer viser placeringen af hegn, som vil blive etableret rundt om de kommende nye skovområder.

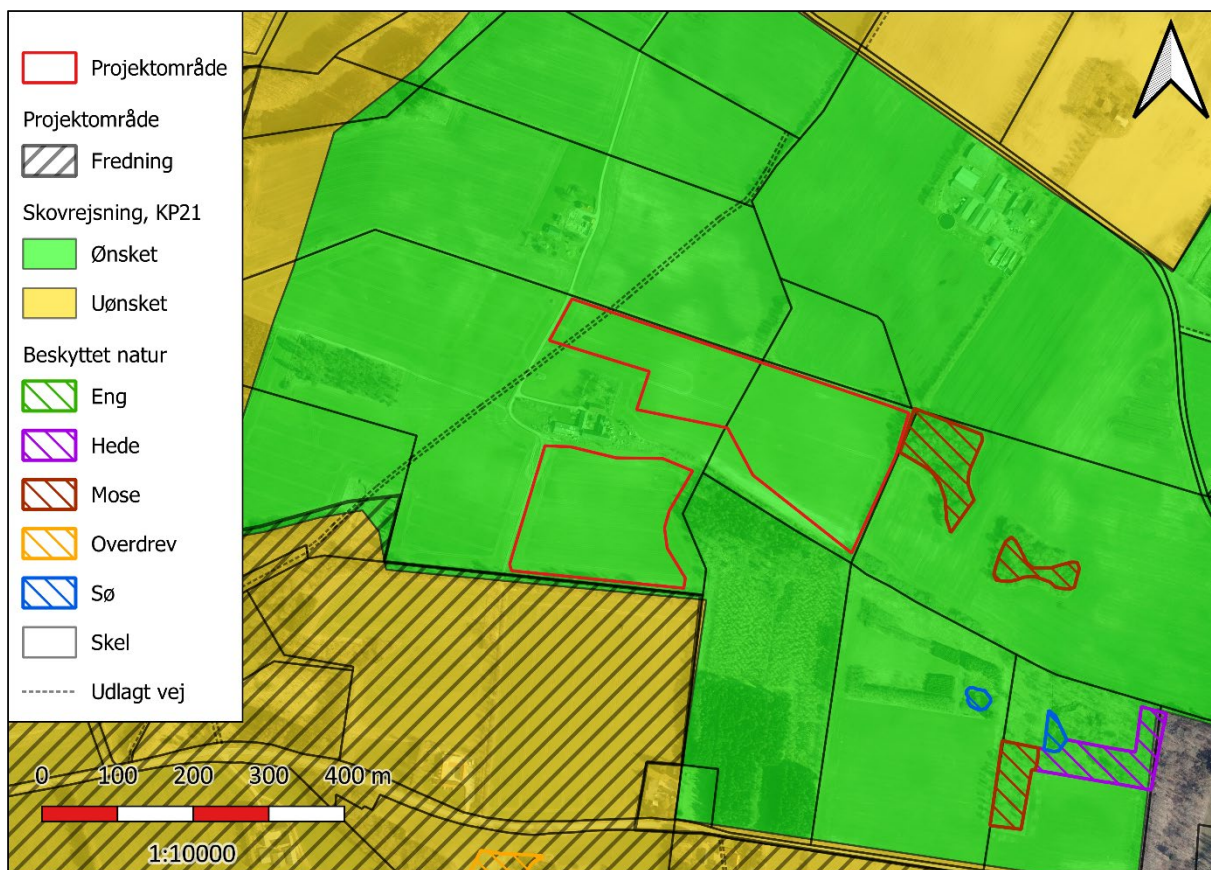

Skanderborg Kommunes oversigtskort, der viser projektområdets udstrækning i forhold til planlægning og arealbegrænsninger i området.



Skanderborg Kommunes oversigtskort, der viser projektområdets udstrækning i forhold til planlægning og arealbegrænsninger i området.

Baggrund for afgørelse

Anmeldelsen er omfattet af miljøvurderingslovens bilag 2, pkt. 1d, om nyplantning og rydning af skov med henblik på omlægning til anden arealudnyttelse.

Med henblik på at vurdere om det ansøgte projekt er omfattet af krav om miljøvurdering og tilladelse, har Skanderborg Kommune gennemført vedlagte VVM-screening efter retningslinjerne i miljøvurderingsloven.

Det er kommunens vurdering, at projektet vil kunne bidrage til grundvandsbeskyttelser, øget biodiversitet og forbedrede rekreative muligheder i Svejstrup, og at den pågældende skovrejsning ikke vil sløre bevaringsværdige landskaber i området.

Den gennemførte screening viser bl.a. følgende, jf. screeningskemaet, som er vedhæftet denne afgørelse:

Projektområdet er omfattet af retningslinjer i Kommuneplan 2021 for skovrejsning, og projektområdet er i sin helhed udlagt til skovrejsning i kommuneplanen.

Projektområdet ligger uden for de områder, som i Kommuneplan 2021 er udpeget med særlige bevaringsværdige landskaber. Det vurderes, at den ansøgte skovrejsning ikke er i strid med væsentlige landskabelige interesser i området.

Der findes ikke fredede fortidsminder eller fredede arealer på projektområdet, og der er ikke registreret fund af fortidsminder på projektområdet.

Projektområdet er ikke omfattet af registreringer af beskyttede jord- eller stendiger efter museumslovens § 29 a, og Skanderborg Kommune har ikke kendskab til diger inden for projektområdet, der kunne være omfattet af beskyttelse efter museumsloven.

Projektområdet er heller ikke omfattet af registreringer af beskyttede naturtyper efter naturbeskyttelseslovens § 3. En mose, der er beskyttet efter § 3, er beliggende umiddelbart øst for projektområdet. Kommunen vurderer, at projektet med skovrejsning ikke vil føre til en ændring i naturtilstanden i mosen.

Projektområdet er desuden heller ikke omfattet af bygge- eller beskyttelseslinjer efter naturbeskyttelseslovens §§ 16-19.

Projektområdet er ikke registreret og forventes ikke at være yngle- og rasteområder eller forstyrrelse af strengt beskyttede eller rødlistede arter. Nærmeste kendte forekomst af bilag IV-arter er hhv. spidssnudet frø i et beskyttet vandhul, ca. 350 m mod øst, og stor vand-salamander i to vandhuller ca. 600-700 m mod øst. Disse vandhuller vil ikke blive berørt af projektet.

Der er ikke Natura 2000-områder inden for området. Nærmeste område (N52 ved Mossø) ligger ca. 0,5 km mod sydvest. Projektet er ikke af en karakter, der kan påvirke et Natura 2000-område på så stor afstand.

Kommunen vurderer ikke, at det vil have nogen negativ indvirken på miljøforhold i overfladevand og dermed heller ikke på vandområdernes miljømæssige tilstand, og heller ikke være en hindring for fremtidig målopfyldelse deri, i regi af vandområdeplanerne.

Projektområdet er i statens grundvandskortlægning udpeget som nitratfølsomt indvindingsområde (NFI), hvilket er den mest sårbare områdeudpegnings i forhold til grundvandet.

Skanderborg Kommune har indgået en frivillige aftale på de konkrete arealer efter vandforsyningslovens § 13d. Den frivillige aftale indeholder bestemmelse om at ophøre med brugen af pesticider samt nedbringe kvælstofudvaskningen på arealet.

Ud fra screeningen konkluderes det, at det anmeldte projekt ikke vil medføre en forringelse af grundvandsforekomstens tilstand, og hindre ikke opfyldelse af de fastsatte miljømål. Skovrejsningen vurderes heller ikke at være i modstrid med den indgåede frivillige aftale på arealet.

Når anden lovgivning overholdes, kan det ud fra screeningen konkluderes, at det anmeldte projekt med skovrejsning ikke vil medføre væsentlige påvirkninger af miljøet i området.

Skanderborg Kommune vurderer på denne baggrund, at skovrejsningsprojektet ikke er VVM-pligtigt og derfor kan gennemføres uden udarbejdelse af en miljøkonsekvensrapport.

Klagevejledning

Afgørelsen kan, for så vidt angår de retlige forhold, påklages til Miljø- og Fødevarerklagenævnet jf. § 49 i miljøvurderingsloven:

- Miljø- og Fødevarerministeren (Miljøstyrelsen).
- Enhver med retlig interesse i sagens udfald.
- Landsdækkende foreninger og organisationer, der som hovedformål har beskyttelse af natur og miljø, eller varetagelsen af væsentlige brugerinteresser inden for arealanvendelsen.

En klage over afgørelsen har ikke opsættende virkning, med mindre Miljø- og Fødevarerklagenævnet bestemmer det.

Hvis du ønsker at klage over denne afgørelse, kan du klage til Miljø- og Fødevarerklagenævnet. Du klager via Klageportalen, som du finder et link til på forsiden af www.nmkn.dk.

Klageportalen ligger på www.borger.dk og www.virk.dk. Du logger på www.borger.dk eller www.virk.dk, ligesom du plejer, typisk med NEM-ID.

Klagen sendes gennem Klageportalen til den myndighed, der har truffet afgørelsen. En klage er indgivet, når den er tilgængelig for myndigheden i Klageportalen.

Privatpersoner skal betale et gebyr på 900 kr. for at klage og virksomheder og organisationer skal betale et gebyr på 1.800 kr. for at klage. Du betaler gebyret med betalingskort i Klageportalen.

Miljø- og Fødevarerklagenævnet skal som udgangspunkt afvise en klage, der kommer uden om Klageportalen, hvis der ikke er særlige grunde til det. Hvis du ønsker at blive fritaget for at bruge Klageportalen, skal du sende en begrundet anmodning til den myndighed, der har truffet afgørelse i sagen, i dette tilfælde Skanderborg Kommune.

Anmodningen skal sendes til Skanderborg Kommune, så vidt muligt elektronisk til AabenLand@skanderborg.dk eller til adressen Skanderborg Fælled 1, 8660 Skanderborg.

Vi videresender herefter anmodningen til Miljø- og Fødevarerklagenævnet, som træffer afgørelse om, hvorvidt din anmodning kan imødekommes.

Klagefristen udløber 4 uger efter, at afgørelsen er meddelt. Er afgørelsen offentligt bekendtgjort, regnes klagefristen dog altid fra bekendtgørelsen. Afgørelsen offentliggøres på Skanderborg Kommunes hjemmeside **mandag den 3. oktober 2022**.

Søgsmål

Hvis afgørelsen skal indbringes for domstolene, skal det ske inden 6 måneder fra offentliggørelsen.

Med venlig hilsen

Thomas Djernæs
Landinspektør

Kopi til:

Ari Armand, Fiskerhusvej 15, 8660 Skanderborg, snedkerari@hotmail.com
Landbrugsstyrelsen, Nyropsgade 30, 1780 København V, (mail@lbst.dk)
Landbrug og Fødevarer, Axeltorv 3, 1609 København V, (info@lf.dk)
Danmarks Naturfredningsforening, Masnedøgade 20, 2100 Kbh. Ø, (dn@dn.dk)
DN's lokalkomité, Skanderborg, (dnskanderborg-sager@dn.dk)
Friluftsrådet, sekretariatet, Scandiagade 13, 2450 Kbh. SV, (fr@friluftsradet.dk)

Behandling af personoplysninger

Du kan læse mere om, hvordan vi behandler dine personoplysninger her:
<https://www.skanderborg.dk/databeskyttelse>

Her kan du også læse om dine rettigheder som registreret hos os, og hvordan du kontakter vores databeskyttelsesrådgiver.

bek. 1376 af 2/6-2021

~~bek. 1832 af 16/12-2015~~

Basisoplysninger	Tekst		
Projektbeskrivelse (kan vedlægges)	Skovrøjsning		
Navn, adresse, telefonnr. og e-mail på bygherre	Ari Armand, Fiskerhusvej 15, 8700 Skanderborg tlf 30 62 12 96 mail: sneckerari@hotmail.com		
Navn, adresse, telefonnr. og e-mail på kontaktperson	Marianne Kristiansen, Vclas tlf 30 58 00 24 mail: mkr@vclas.dk		
Projektets adresse, matr. nr. og ejerlav	Fiskerhusvej 15, 8700 Skanderborg, matr. nr. 26 & 4p		
Projektet berører følgende kommune eller kommuner (omfatter såvel den eller de kommuner, som projektet er placeret i, som den eller de kommuner, hvis miljø kan tænkes påvirket af projektet)	Skanderborg		
Oversigtskort i målestok eks. 1:50.000 - Målestok angives			
Kortbilag i målestok 1:10.000 eller 1:5.000 med indtegning af anlægget og projektet (vedlægges dog ikke for strækingsanlæg)	Målestok angives:		
Forholdet til VVM reglerne	Ja	Nej	
Er projektet opført på bilag 1 til denne bekendtgørelse		X	Hvis ja, er der obligatorisk VVM-pligtigt. Angiv punktet på bilag 1:
Er projektet opført på bilag 2 til denne bekendtgørelse	X		Hvis ja, angiv punktet på bilag 2 punkt 1d
Projektets karakteristika	Tekst		
1. Hvis bygherren ikke er ejer af de arealer, som projektet omfatter angives navn og adresse på de eller den pågældende ejer, matr. nr og ejerlav	Ari Armand ejer matriklerne		
2. Arealanvendelse efter projektets realisering Det fremtidige samlede bebyggede areal i m ² Det fremtidige samlede befæstede areal i m ²	Skov		
3. Projektets areal og volumenmæssige udformning Er der behov for grundvandssænkning i forbindelse med projektet og i givet fald hvor meget i m Projektets samlede grundareal angivet i ha eller m ² Projektets bebyggede areal i m ² Projektets nye befæstede areal i m ² Projektets samlede bygningsmasse i m ³ Projektets maksimale bygningshøjde i m	Skov (7,52 ha + 3,94 ha) 11,46 ha Ikke behov for grundvandssænkning.		
4. Projektets behov for råstoffer i anlægsperioden Råstofforbrug i anlægsperioden på type og mængde: Vand- mængde i anlægsperioden	Ej relevant		

Emborg By,
Gl. Rye & Bøes
By, Dover

Affaldstype og mængder i anlægsperioden Spildevand - mængde og type i anlægsperioden Håndtering af regnvand i anlægsperioden Anlægsperioden angivet som mm/åå - mm/åå			
Projektets karakteristika	Tekst		
5. Projektets kapacitet for så vidt angår flow ind og ud samt angivelse af placering og opbevaring på kortbilag af råstoffet/produktet i driftsfasen: Råstoffer - type og mængde i driftsfasen Mellemprodukter - type og mængde i driftsfasen Færdigvarer - type og mængde i driftsfasen Vand - mængde i driftsfasen	Ej relevant		
6. Affaldstype og årlige mængder, som følge af projektet i driftsfasen: Farligt affald: Andet affald: Spildevand til renselanlæg: Spildevand med direkte udledning til vandløb, sø, hav: Håndtering af regnvand:	Ej relevant		
Projektets karakteristika	Ja Nej Tekst		
7. Forudsætter projektet etablering af selvstændig vandforsyning?	<input type="checkbox"/>	<input checked="" type="checkbox"/>	
8. Er anlægget eller dele af anlægget omfattet af standardvilkår?	<input type="checkbox"/>	<input checked="" type="checkbox"/>	Hvis "ja" angiv hvilke. Hvis "nej" gå til punkt 10
9. Vil anlægget kunne overholde alle de angivne standardvilkår?	<input type="checkbox"/>	<input type="checkbox"/>	Hvis "nej" angives og begrundes hvilke vilkår, der ikke vil kunne overholdes.
10. Er anlægget eller dele af anlægget omfattet af BREF-dokumenter?	<input type="checkbox"/>	<input checked="" type="checkbox"/>	Hvis "ja" angiv hvilke. Hvis "nej" gå til pkt. 12.
11. Vil anlægget kunne overholde de angivne BREF-dokumenter?	<input type="checkbox"/>	<input type="checkbox"/>	Hvis "nej" angives og begrundes hvilke BREF-dokumenter, der ikke vil kunne overholdes.
12. Er anlægget eller dele af anlægget omfattet af BAT-konklusioner?	<input type="checkbox"/>	<input checked="" type="checkbox"/>	Hvis "ja" angiv hvilke. Hvis "nej" gå til punkt 14.
Projektets karakteristika	Ja Nej Tekst		
13. Vil anlægget kunne overholde de angivne BAT-konklusioner?	<input type="checkbox"/>	<input type="checkbox"/>	Hvis "nej" angives og begrundes hvilke BAT-konklusioner, der ikke vil kunne overholdes.
14. Er projektet omfattet af en eller flere af Miljøstyrelsens vejledninger eller bekendtgørelser om støj?	<input type="checkbox"/>	<input checked="" type="checkbox"/>	Hvis "ja" angives navn og nr. på den eller de pågældende vejledninger eller bekendtgørelser. Hvis "nej" gå til pkt. 17.
15. Vil anlægsarbejdet kunne overholde de vejledende grænseværdier for støj og vibrationer?	<input type="checkbox"/>	<input type="checkbox"/>	Hvis "nej" angives overskridelsens omfang og begrundelse for overskridelsen

16. Vil det samlede anlæg, når projektet er udført, kunne overholde de vejledende grænseværdier for støj og vibrationer?			Hvis "nej" angives overskridelsens omfang og grundelse for overskridelsen
17. Er projektet omfattet Miljøstyrelsens vejledninger, regler og bekendtgørelser om luftforurening?		X	Hvis "ja" angives navn og nr. på den eller de pågældende vejledninger, regler eller bekendtgørelser. Hvis "nej" gå til pkt. 20.
18. Vil anlægsarbejdet kunne overholde de vejledende grænseværdier for luftforurening?			Hvis "Nej" angives overskridelsens omfang og grundelse for overskridelsen.
19. Vil det samlede anlæg kunne overholde de vejledende grænseværdier for luftforurening?			Hvis "Nej" angives overskridelsens omfang og grundelse for overskridelsen.
20. Vil projektet give anledning til støvgener eller øgede støvgener i anlægsperioden? I driftsfasen?		X	Hvis "ja" angives omfang og forventet udbredelse.
Projektets karakteristika	Ja	Nej	Tekst
21. Vil projektet give anledning til lugtgener eller øgede lugtgener i anlægsperioden? I driftsfasen?		X	Hvis "ja" angives omfang og forventet udbredelse.
22. Vil anlægget som følge af projektet have behov for belysning som i aften og nattetimer vil kunne oplyse naboarealer og omgivelserne i anlægsperioden? I driftsfasen?		X	Hvis "ja" angives og begrundes omfanget.
23. Er anlægget omfattet af risikobekendtgørelsen, jf. bekendtgørelse om kontrol med risikoen for større uheld med farlige stoffer nr. 1666 af 14. december 2006?		X	
Projektets placering	Ja	Nej	Tekst
24. Kan projektet rummes inden for lokalplanens generelle formål?	X		Hvis "nej", angiv hvorfor:
25. Forudsætter projektet dispensation fra gældende bygge- og beskyttelseslinjer?		X	Hvis "ja" angiv hvilke:
26. Indebærer projektet behov for at begrænse anvendelsen af naboarealer?		X	
27. Vil projektet kunne udgøre en hindring for anvendelsen af udlagte råstofområder?		X	
28. Er projektet tænkt placeret indenfor kystnærhedszonen?		X	
Projektets placering	Ja	Nej	Tekst
29. Forudsætter projektet rydning af skov? (skov er et bevokset areal med træer,		X	

som danner eller indenfor et rimeligt tidsrum ville danne sluttet skov af højstammede træer, og arealet er større end 1/2 ha og mere end 20 m bredt.)			
30. Vil projektet være i strid med eller til hinder for realiseringen af en rejst fredningssag?		X	
31. Afstanden fra projektet i luftlinje til nærmeste beskyttede naturtype i henhold til naturbeskyttelseslovens § 3.			Dele af skoven vil grænse op til løhegn til beskyttet mose.
32. Rummer § 3 området beskyttede arter og i givet fald hvilke?		X	Der ikke registreret rødlistede arter i mosen.
33. Afstanden fra projektet i luftlinje til nærmeste fredede område.			Skoven vil grænse op til Mossø, Hem Oede
34. Afstanden fra projektet i luftlinje til nærmeste Habitatområde (Natura 2000 områder, fuglebeskyttelsesområder og Ramsarområder).			Skoven vil ligge ca. 470 m fra N2000 Salten & Salten Langesø, Mossø og søer syd for Salten Langesø og del af Gudhni
35. Vil det samlede anlæg som følge af projektet kunne overholde kvalitetskravene for vandområder og krav til udledning af forurenende stoffer til vandløb, søer eller havet, jf. bekendtgørelse nr. 1022 af 25. august 2010 og bekendtgørelse nr. 1339 af 21. december 2011 samt kvalitetsmålsætningen i vandplanen?	X		
36. Er projektet placeret i et område med særlige drikkevandinteresser?		X	
37. Er projektet placeret i et område med registreret jordforurening?		X	
Projektets placering	Ja	Nej	Tekst
38. Er der andre lignende anlæg eller aktiviteter i området, der sammen med det ansøgte må forventes at kunne medføre en øget samlet påvirkning af miljøet (Kumulative forhold)?		X	
39. Vil den forventede miljøpåvirkning kunne berøre nabolande?		X	
40. En beskrivelse af de påtænkte foranstaltninger med henblik på at undgå, forebygge eller begrænse væsentlige skadelige virkninger for miljøet?			

41. Undertegnede erklærer herved på tro og love rigtigheden af ovenstående oplysninger.

42. ~~Undertegnede er indforstået med~~ Guldborgsund Kommunes erklæring om indsamling af personoplysninger.

Dato: 21/9-2022

Bygherre/anmelder: Marianne Kristiansen

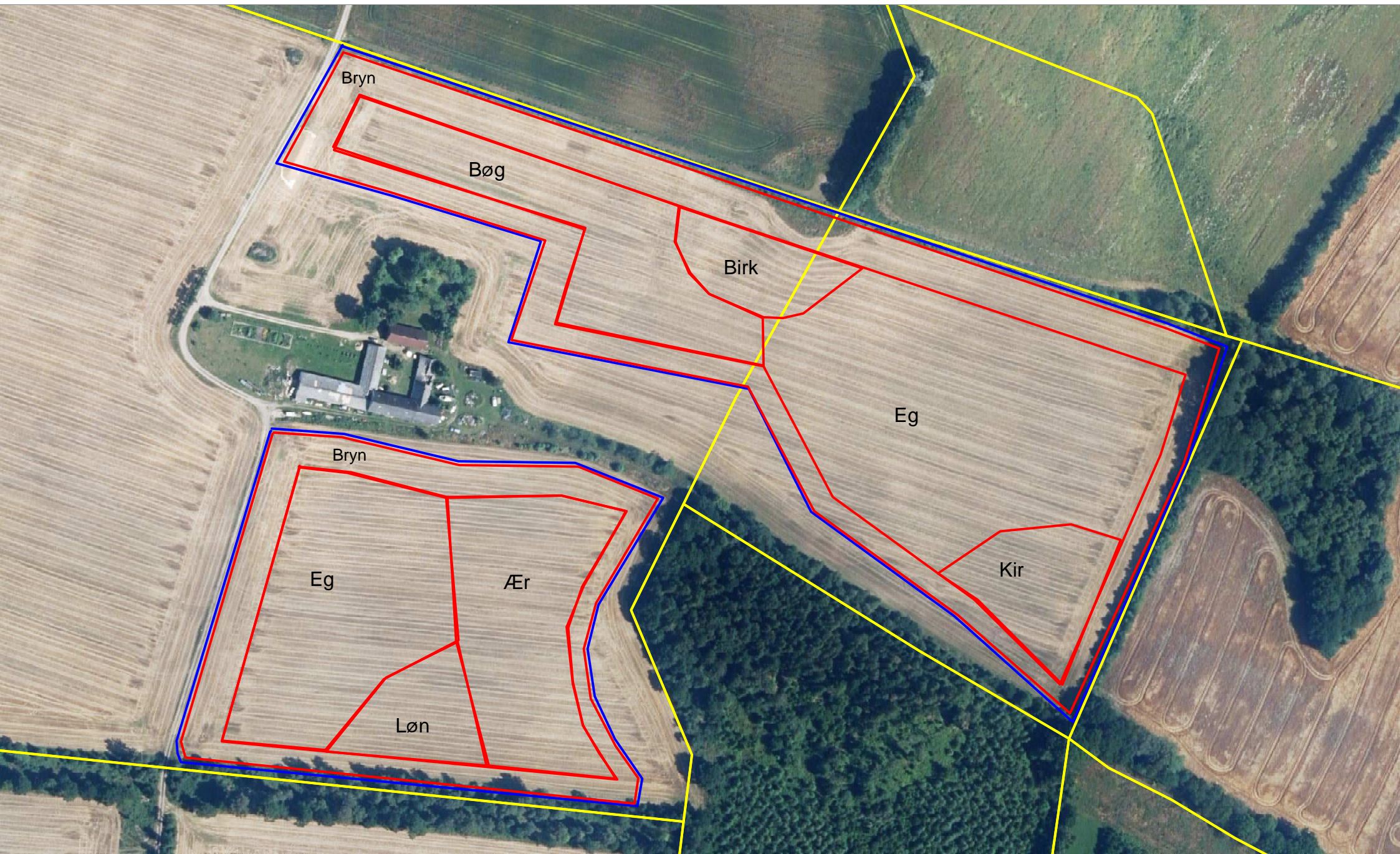

Bryn

Bøg

Birk

Eg

Bryn

Eg

Ær

Kir

Løn

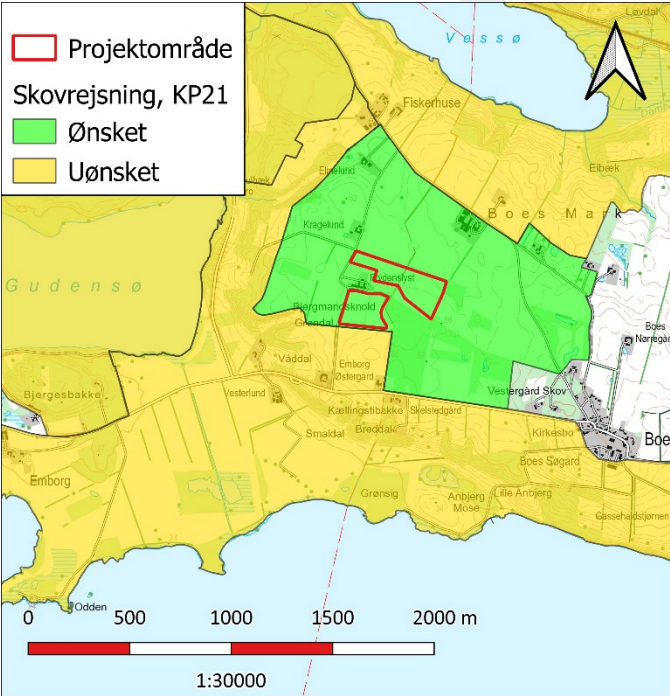
VVM Myndighed	Myndighed: Skanderborg Kommune	Ansvar (skriv initialer)
Basis oplysninger	Titel/beskrivende navn på projekt: Sags nummer:	AS
Projektbeskrivelse – jf. anmeldelsen:	Projektet omfatter en skovrejsning på en del af matr.nr. 2b Emborg By, Gl. Rye og en del af matr.nr. 4p Boes By, Dover (8 ha og 8.649 m ² skovrejsning i alt) - inden for positivt skovrejsningsområde.	AS
Navn og adresse på bygherre:	Ari Armand Fiskerhusvej 15, 8660 Skanderborg Tlf. 30 62 12 96 E-mail: snedkerari@hotmail.com	AS
Bygherres kontaktperson: Telefonnummer og mail:	Velas, att. Marianne Kristiansen Damsbovej 11, 5492 Vissenbjerg Tlf. 30 58 00 24 E-mail: makr@velas.dk	AS
Projektets placering:	Del af matr.nr. 2b og 4p Boes By, der har adressen Fiskerhusvej 15, 8660 Skanderborg.	AS
Projektet berører følgende kommuner:	Skanderborg Kommune	AS
Oversigtskort i målforhold:	 <p> Projektområde Skovrejsning, KP21 Ønsket Uønsket </p>	AS

Skanderborg Kommunes oversigtskort med projektafgrænsning indtegnet på baggrund af et topografisk kort. (Nedkopieret fra original).

Kortbilag i målforhold:

AS

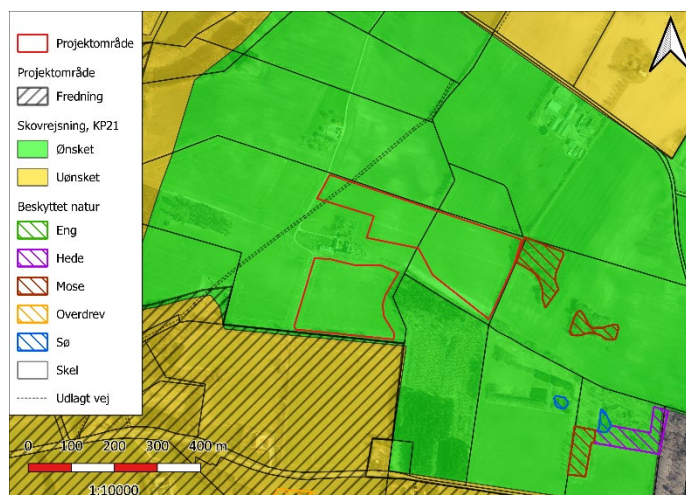

Skanderborg Kommunes oversigtskort med projektafgrænsning og arealinteresser indtegnet på baggrund af et ortofoto fra 2021. (Nedkopieret fra original).

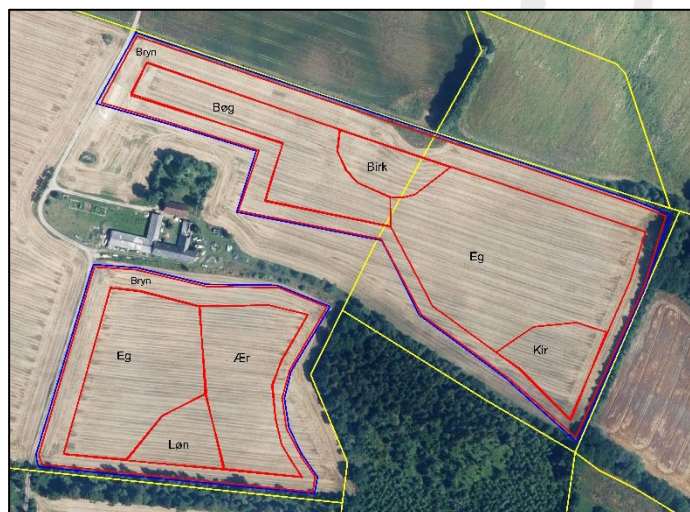

Skovkort, modtaget af Velas den 28.09.2022.

Forholdet til VVM reglerne	JA	NEJ		AS
Er anlægget opført på bilag 1 i VVM-bekendtgørelsen?		X	Hvis ja, er der obligatorisk VVM – pligt.	AS
Er anlægget opført på bilag 2 i VVM-bekendtgørelsen?	X		Hvis ja, skal der gennemføres en screening, hvis nej, er anlægget ikke omfattet af VVM - reglerne og skal derfor ikke screenes.	AS
Udgør projektet en ændring eller udvidelse af et godkendt anlæg omfattet af bilag 1 eller bilag 2, der kan være til væsentlig skade for miljøet jf. bilag 2 pkt. 13	X		Hvis ja skal bilag 2 projekter VVM-screens, mens bilag 1 projekter er VVM-pligtige Hvis nej, så er projektet ikke omfattet af VVM-bekendtgørelsen og der er derfor ikke krav om anmeldelse eller screening. Der skal træffes afgørelse om projektet er omfattet af VVM kravet. Det udelukker ikke, at der kan være krav om anmeldelse, tilladelse eller godkendelse efter anden lovgivning.	AS

Væsentlig betydning (Sæt kryds)		Ikke relevant	JA	Bør under-søges	NEJ	Skriv bemærkninger	Ansvar (skriv initialer)
A: Anlæggets karakteristika:							AS
1. Arealbehovet i ha:						8 ha og 8.649 m ²	AS
2. Er der andre ejere end bygherre?:					X	Hvis JA => bør undersøges nærmere.	AS
3. Det bebyggede areal i m ² og bygningsmasse i m ³		X					AS
4. Anlæggets maksimale bygningshøjde i m:		X					AS
5. Anlæggets kapacitet for så vidt angår flow og opbevaring af:	Råstoffer – type og mængde:	X					AS
	Mellemprodukter – type og mængde:	X					
	Færdigvarer – type og mængde:	X					
6. Anlæggets kapacitet: (Trafikanlæg)	Biler pr. døgn – min	X					AS
	Biler pr. døgn – max	X					
	Biler – ÅDT	X					
7. Anlæggets længde: (Trafikanlæg)							AS
8. Anlægget behov for råstoffer – type og mængde:	I anlægsfasen:	X					AS
	I driftsfasen:	X					
9. Behov for vand – kvalitet og mængde:	I anlægsfasen:	X					AS
	I driftsfasen:	X					
10. Forudsætter anlægget etablering af yderligere vandforsyningskapacitet:					X		AS
11. Affaldstype og mængder, som følge af anlægget:	Farligt affald:	X					AS
	Andet affald:	X					
	Spildevand:	X					
12. Kræver bortskaffelse af affald og spildevand ændringer af bestående ordninger:					X		VN og BLM
13. Jordforurening – er der kendte jordforureninger i området					X		VN Jordkontoret
14. Overskrides de vejledende grænseværdier for støj:	Virksomheder, Landbrug, andet	X					BLM og VN
	Trafikanlæg	X					VEJ

15. Overskrides de vejledende grænseværdier for luftforurening:	Virksomheder. Landbrug, andet	X				(Kvælstof, Nox, røg etc.)	VN
	Trafikanlæg	X					VEJ
16. Vil anlægget give anledning til vibrationsgener:	Virksomheder. Landbrug, andet	X					VN og BLM
	Trafikanlæg, Jernbane	X					VEJ
17. Vil anlægget give anledning til støvgener:		X					BLM
18. Vil anlægget give anledning til lugtgener:		X					BLM
19. Vil anlægget give anledning til lysgener:	Virksomheder. Landbrug, andet	X					BYG
	Vejanlæg:	X					VEJ
12. Må anlægget forventes at udgøre en særlig risiko for uheld:		X					BLM
B: Anlæggets placering							
21. Forudsætter anlægget ændring af den eksisterende arealanvendelse:			X			Går fra landbrug i omdrift til skov.	BLM
22. Forudsætter anlægget udarbejdelse eller ændring af en eksisterende lokalplan for området:	Udarbejdelse:	X					PLAN
	Ændring:	X					BLM
23. Forudsætter anlægget ændring af kommuneplanen:	Ændringer:	X					PLAN
	Tillæg:	X					PLAN
24. Indebærer anlægget behov for at begrænse anvendelsen af naboarealer ud over hvad der fremgår af gældende kommune- og lokalplaner:		X					
25. Vil anlægget udgøre en hindring for fremtidig anvendelse af områdets råstoffer og grundvand:					X	Området er ikke udpeget til råstofgraveområde. Skovrejsningen er ikke til hinder for indvinding af grundvand i området.	VN /LKM
26. Indebærer anlægget en mulig påvirkning af sårbare vådområder:					X	Overfladevand ser projektet som positivt, og vurderer ikke, at det vil have nogen negativ indvirkning på miljøforhold i overfladevand og dermed heller ikke på vandområdernes miljømæssige tilstand, og heller ikke være en hindring for fremtidig målopfyldelse deri, i regi af vandområdeplanerne.	VN/ TJ

27. Forudsætter anlægget	Rydning af fredskov	X					BLM
	Dispensation fra nbl. bygge- og beskyttelseslinjer				X	Projektområdet er ikke omfattet af bygge- eller beskyttelseslinjer efter naturbeskyttelseslovens §§ 16-19.	BLM
28. Vil anlægget være i strid med eller til hinder for etableringen af reservater eller naturparker:					X		VN
29. Kan anlægget påvirke registrerede, beskyttede eller fredede områder og arter	Nationalt				X	<p>Der er ikke beskyttet natur inden for skovrejsningsområdet, men umiddelbart øst for den nordlige del af projektområdet ligger et beskyttet moseområde.</p> <p>Moseområdet er besøgt i hhv. 2006 og 2011, og begge gange er naturindholdet vurderet som ringe (værdi C eller IV). Området er beskrevet som en mosaik af skov og sumpskov under udtørring, uden klare grænser mellem de to naturtyper. Lidt længere mod øst ligger endnu et lille moseområde, som ikke er besøgt.</p> <p>Generelt kan skovrejsning føre til en udtørring af nærliggende naturtyper, og kan derfor være et problem for de grundvandsfødte naturtyper som visse mosetyper.</p> <p>I nærværende sag vurderes mosen ikke at være grundvandsfødt, da den er relativ tør.</p> <p>Desuden er formålet med skovrejsningen at sikre, at arealanvendelsen ikke reducerer grundvandsdannelsen væsentligt fra arealet, og på den baggrund vurderes skovrejsningen ikke at føre til ændring i naturtilstanden i mosen.</p>	.VN / JM
	Internationalt (Natura 2000)				X	Der er ikke Natura 2000-områder inden for området. Nærmeste område (N52 ved Mossø) ligger ca. 0,5 km mod sydvest.	

						<p>Projektet er ikke af en karakter, der umiddelbart direkte kan påvirke habitatnaturtyper eller arter på udpegningsgrundlaget, ligesom det heller ikke vil give afledte påvirkninger, som f.eks. øget forstyrrelse, i området.</p> <p>Ophør af landbrugsdriften vil sikre, at arealerne anvendes på en måde, så grundvandet beskyttes mod forurening med pesticider og nitrat, hvilket vil kunne have en afledt neutral til positiv effekt på de grundvandsfødte naturtyper i området.</p> <p>Det vil desuden mindske udledning af samme stoffer til søerne med positiv virkning for vandkvaliteten.</p> <p>Der vil på den baggrund ikke være nogen negativ påvirkning af bevaringsstatus for området.</p>
	Beskyttede arter efter bilag IV				X	<p>Skovrejsningsområdet er dyrkningsarealer i intensiv drift, og der er ikke registreret og forventes ikke at være yngle- og rasteområder eller forstyrrelse af strengt beskyttede eller rødlistede arter.</p> <p>Nærmeste kendte forekomst af bilag IV-arter er hhv. spidssnudet frø i et beskyttet vandhul, ca. 350 m mod øst, og stor vandsalamander i to vandhuller ca. 600-700 m mod øst. Disse vandhuller vil ikke blive berørt af projektet, men et nyt skovområde vil øge antallet levesteder for stor vandsalamander og over tid også for arter af flagermus. Øvrige danske bilag IV-arter vurderes ikke at være relevante på den givne lokalitet.</p>

	Danske rødliste arter				X	Se ovenfor.	
30. Kan anlægget påvirke områder, hvor fastsatte miljøkvalitetsnormer allerede er overskredet:	Naturområder:				X	Se ovenfor.	VN / JM
	Overfladevand:				X	<p>Skanderborg Kommune ser projektet som positivt, i forhold til spørgsmål om overfladevand.</p> <p>Kommunen vurderer ikke, at det vil have nogen negativ indvirkning på miljøforhold i overfladevand og dermed heller ikke på vandområdernes miljømæssige tilstand, og heller ikke være en hindring for fremtidig målopfyldelse deri, i regi af vandområdeplanerne.</p>	VN / TJ
	Grundvand:				X	<p>Projektområdet ligger indenfor Ry Vandværks indvindingsoplande og grundvandsdannende opland.</p> <p>Dele af arealet er også beliggende inden det boringsnære beskyttelsesområde til Ry Vandværks boring.</p> <p>Områder er i statens grundvandskortlægning udpeget som nitratfølsomt indvindingsområde (NFI), hvilket er den mest sårbare områdeudpegning i forhold til grundvandet.</p> <p>Dele af skovrejsningsområdet er beliggende indenfor 25 meter beskyttelseszonen til en almen vandværks-boring.</p> <p>Indenfor 25 meter fra en almen vand-forsynings boring er der jf. miljøbeskyttelsesloven § 21b forbud mod anvendelse af pesticider, dyrkning og gødsning.</p> <p>Forbuddet mod dyrkning er ikke til hinder for, at der etableres skov.</p>	VN / LKM

					<p>Ifølge vejledningen til 25 meter zonen, er det lovligt at etablere et tæt plantedække bestående af græs eller at etablere en beplantning bestående af buske og træer (f.eks. pil, tjørn, navr, røn m.v.) f.eks. med henblik på at fungere som vildtremise (som føde, skjul eller ynglested for vildtet).</p> <p>Området er i Skanderborg Kommunes indsatsplan for grundvandsbeskyttelse for Ry-området udpeget som område med målrettet grundvandsbeskyttelse. Det betyder, at dette en kildeplads, som vandforsyningerne skal satse på som en af de 3-4 kildepladser i Ry-området, hvorfra de skal hente rent drikkevand i fremtiden. Det betyder også, at Skanderborg Kommune gennemfører en målrettet beskyttelse af grundvandet i området.</p> <p>Skanderborg Kommune har indgået en frivillige aftale på de konkrete arealer efter vandforsyningslovens § 13d. Den frivillige aftale indeholder bestemmelse om at ophøre med brugen af pesticider samt nedbringe kvælstofudvaskningen på arealet.</p> <p>I den frivillige aftale er beskrevet følgende såfremt det etableres skov på aftalearealerne:</p> <ul style="list-style-type: none">- <i>Det skal sikres, at arealanvendelsen ikke reducerer grundvandsdannelsen væsentligt fra arealet.</i>- <i>Hvis arealerne eller dele heraf anvendes til skov, skal mindst 75 % af det samlede antal planter være løvtræer eller -buske. Skov skal fremadrettet være med et vedvarende skovdække.</i>	
--	--	--	--	--	---	--

					<p>- Der kan indgå lysåbne naturarealer i skovområdet, i det omfang som er tilladt jf. skovlovens bestemmelser for fredskovpligtige arealer. Etablering skal være med dækafgrøde.</p> <p>-Pleje og drift skal ske med grundvandsvenlig skovdrift uden renafdrift.</p> <p>Kommunen skal jf. bekendtgørelse om indsatsprogrammer for vandområdedistrikter vurdere om projektet indebærer en direkte eller indirekte påvirkning af en grundvandsforekomst.</p> <p>I området findes den regionale grundvandsforekomst DK_1_456_115.</p> <p>Den kemiske tilstand af grundvandsforekomsten er ringe pga. arsen og nitrat, mens den kvantitative tilstand er god.</p> <p>Arsen er naturligt forekommende i grundvandforekomsten, men nitrat stammer fra udvaskning af gødning fra marker.</p> <p>Skovrejsning vurderes ikke at medføre en forringelse af grundvandsforekomstens tilstand, og hindre ikke opfyldelse af de fastsatte miljømål.</p> <p>Skovrejsningen vurderes heller ikke at være i modstrid med den indgåede frivillige aftale på arealet.</p>	
	Boligområder (støj/lys og luft) – andet	X				VN
	Boligområder (støj/lys og luft) – veje	X				VEJ
31. Tænkes anlægget etableret i et tæt befolket område:		X				AS

32. Kan anlægget påvirke: (med LP = BLM) (uden LP = PLAN)	Kulturelle landskabstræk?				X	Projektområdet ligger uden for de områder, der udpeget som kulturmiljøområder.	BLM
	Særlige landskabsværdier?				X	<p> Arealet, hvor det er ønsket at rejse skov ligger i et område af generel landskabelig interesse med landskabskarakteren "Sølandskab" samt inden for område med særlige udsigter, der nytter sig til landskabet nord for Mossø. </p> <p> Inden for landskaber af generel interesse skal landskabets karakter vedligeholdes/opretholdes ved at indpasse nyt byggeri under hensyn til landskabskarakteren. Inden for sø-landskaberne er det særligt de vide udsigter i landskabsrummet omkring søen og de modstående dalsider der skal bevares og styrkes. Sø-landskaberne bør friholdes for yderligere bevoksning, skovrejsning, byudvikling, større landbrugsbyggeri og tekniske anlæg. </p> <p> Arealet ligger på en moræneknold nord for Mossø, som er kendetegnet af et bølget terræn med middelstore opdyrkede markflade og flere mindre skovpartier og levende hegn. Der er på dette sted ikke en visuel kontakt til Mossø. </p> <p> Det vurderes, at den ansøgte skovrejsning ikke vil hindre de udsigter, der er i landskabet væsentlig mere end den spredte beplantning i landskabet i form af levende hegn og skovpartier allerede gør. </p> <p> Det vurderes på den baggrund, at skovrejsningen ikke vil påvirke de landskabelige interesser i området væsentligt. </p>	BLM CK 29/9-22

	Geologiske landskabstræk?				X	Projektområdet ligger inden for et område, der i Kommuneplan 2021 er udpeget som et område med en specifik geologisk bevaringsværdi. Skanderborg Kommune vurderer, at en realisering af projektet ikke strider imod de geologiske interesser i området.	BLM
	Arkæologiske værdier/landskabs træk?				X	Der er ikke registreret fortidsminder eller fund af fortidsminder inden for projektområdet.	BLM

C: Kendetegn ved den potentielle miljøpåvirkning (Besvarelse – AS, dog ALLE inden for eget fagområde, hvis relevant)

33. Er området, hvor anlægget tænkes placeret, sårbar overfor den forventede miljøpåvirkning:					X		ALLE
34. Er der andre anlæg eller aktiviteter i område, der sammen med det ansøgte medfører en påvirkning af miljøet (Kumulative forhold):					X		AS
35. Er der andre kumulative forhold?					X		AS
36. Den forventede miljøpåvirknings geografiske udstrækning i areal:							AS
37. Omfanget af personer der forventes berørt af miljøpåvirkningen:							AS
38. Vil den forventede miljøpåvirkning række ud over kommunens område:					X		AS
39. Vil den forventede miljøpåvirkning berøre nabolande:					X		AS
40. Forventes miljøpåvirkningerne at kunne være væsentlige	Enkeltvis:				X		AS
	Eller samlet:				X		
41. Må den samlede miljøpåvirkning betegnes som kompleks:					X		AS
42. Er der stor sandsynlighed for miljøpåvirkningen:					X		AS
43. Er påvirkningen af miljøet –	Varig?:		X			De arealer, som tilplantes med skov, vil blive pålagt fredskovspligt og skal derfor henlægges permanent med skov.	AS

	Hyppig?:	X					
	Irreversibel?:				X	Fredskovspligten vil kunne ophæves efter ansøgning til Miljøstyrelsen, mod at der udlægges erstatnings-skov et andet sted.	
D: Konklusion (Hvis der er svaret "JA" el. "BØR UNDERSØGES" => AS og sagsbehandler drøfter sagen)							
	Giver resultatet af screeningen anledning til at antage, at det anmeldte projekt vil kunne påvirke miljøet væsentligt, således at der er VVM - pligt:				X	Skanderborg Kommunes samlede vurdering er, at det ansøgte projekt ikke vil medføre en væsentlig påvirkning af miljøet i området.	AS

Dato: 29. september 2022

Sagsbehandler: Thomas Djernæs

Signatur

 Projektområde, 28.09.2022, TD

 Ejendomsskel

 Veje på matrikelkortet

 Fredede områder

Beskyttede naturområder, nbl. § 3

 Eng

 Hede

 Mose

 Overdrev

 Sø

Skovrejsning, KP21

 Ønsket

 Uønsket

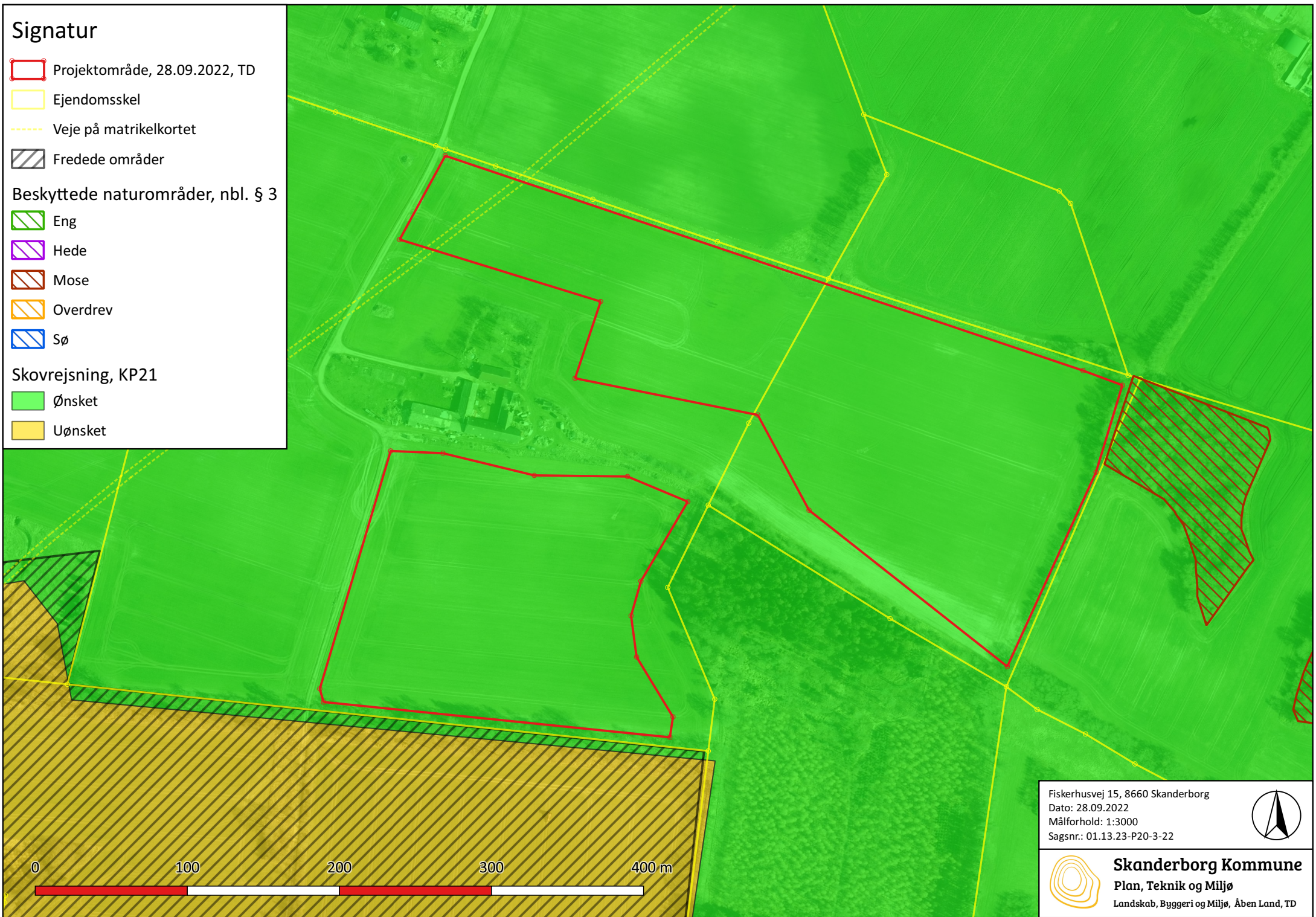

Fiskerhusvej 15, 8660 Skanderborg
Dato: 28.09.2022
Målforhold: 1:3000
Sagsnr.: 01.13.23-P20-3-22



 **Skanderborg Kommune**
Plan, Teknik og Miljø
Landskab, Byggeri og Miljø, Åben Land, TD