



Søren Nielsen
Ry Tegnestue
Fasanvej 1
8680 Ry
nielsenidag@gmail.com

Tilladelse til opførelse af ny helårsbolig.

Kære Søren Nielsen

Du får hermed landzonetilladelse til at opføre en ny helårsbolig på adressen Tulstrupvej 48, 8680 Ry. Ejendommen har matr.nr. 9 h, Tørring By, Tulstrup.



Ejendommen er markeret med en rød prik.
© Kortet må alene anvendes iflg. aftale med kortejere.

Helårsboligen opføres i ét plan på 162 m² med et overdækket areal over del af en hævet terrasse. Helårsboligen opføres til erstatning for eksisterende helårsbolig, der nedrives.

I tilknytning til helårsboligen opføres et udhus på ca. 40 m² med solceller på tagsiden mod syd. Udhuset forudsætter ikke landzonetilladelse, men udhuset ses på tegningerne.

Dato

1. juni 2023

Sagsnr.: 01.03.03-P19-138-22

Din reference

Inger Juul

Tlf.: 87947728

Telefontider

Man – ons: 10.00 – 13.00

Tor: 10.00 – 17.00

Fre: 10.00 – 13.00

Åbningstider

Man – ons: 10.00 – 13.00

Tor: 10.00 – 17.00

Fre: 10.00 – 13.00

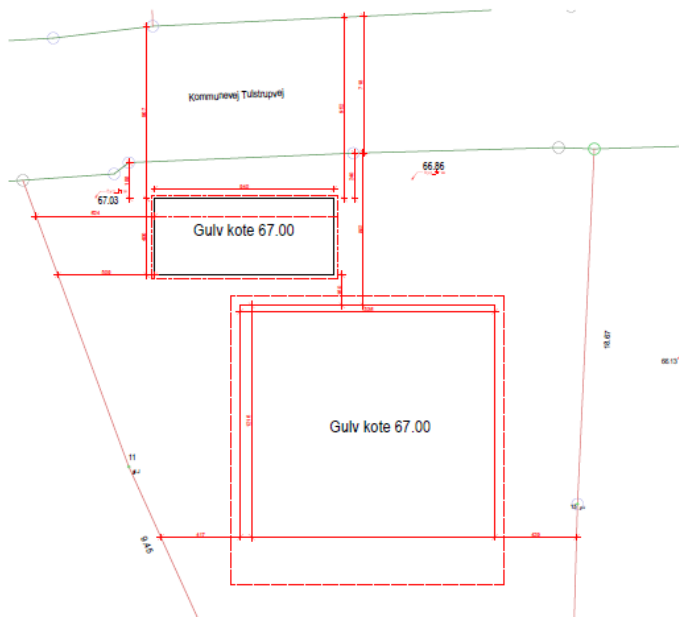

Situationsplan visende bebyggelsens placering på grunden.

Huset opføres med ydervægge i træ og med tag af tagpap. På tegningerne nedenfor ses huset fra henholdsvis øst, vest, syd og nord.

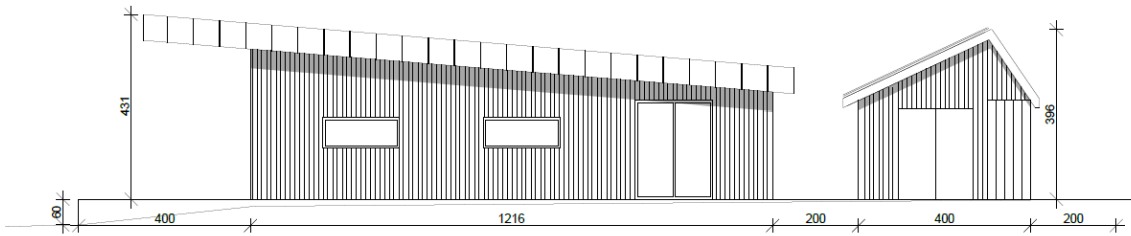

Facade øst

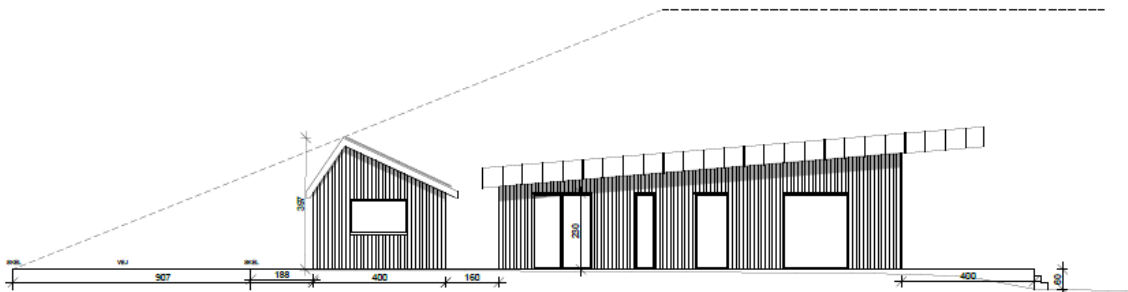

Facade vest

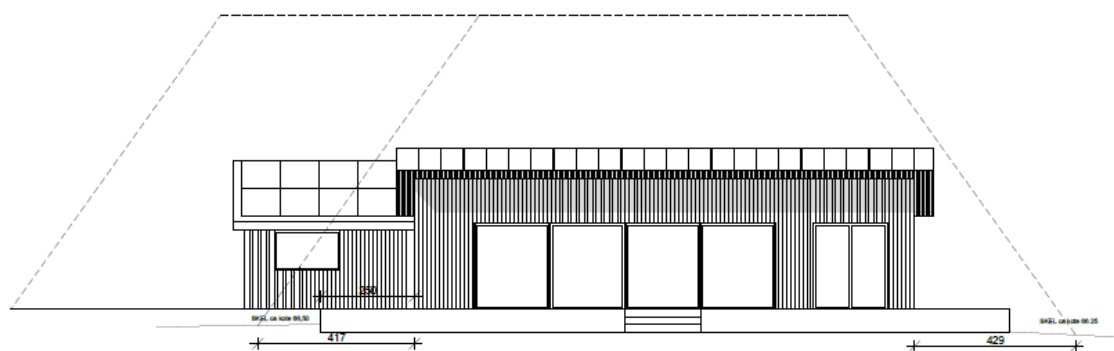

Facade syd

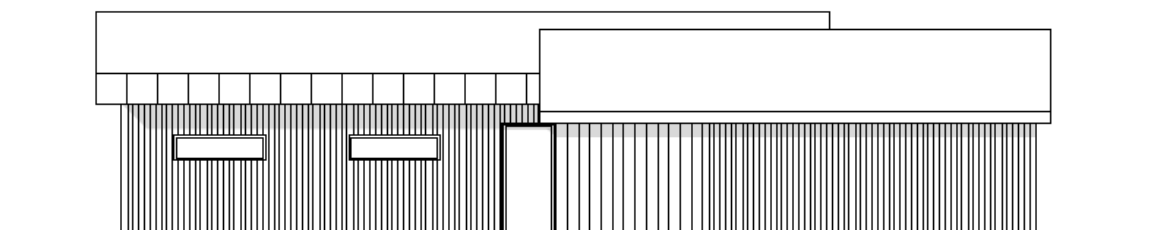

Facade nord

Du må ikke bruge tilladelsen endnu

Du mangler fortsat en byggetilladelse fra os.

Vi har modtaget din byggeansøgning. Vi kan først behandle ansøgningen, når klagefristen på landzonetilladelsen er udløbet den 4. juli 2023, hvis afgørelsen ikke påklages.

Modtager vi en klage, får du besked med det samme. Hører du ikke fra os efter klagefristens udløb, har vi ikke modtaget klager.

Baggrund for vores afgørelse

Vi giver dig tilladelsen ud fra oplysningerne i din ansøgning, som vi har fået den 24. november 2022. Det er derfor et krav, at du udfører projektet, som du har beskrevet det i ansøgningen. Laver du ændringer i projektet, skal du henvende dig til os og høre, om det har betydning for tilladelsen.

Ejendommen ligger landzone og er en beboelsesejendom. Ejendommen er beliggende i et område, der i Kommuneplan'21 for Skanderborg Kommune er udpeget som område af særlig landskabelig interesse og område med specifik geologisk bevaringsværdi. Den sydligste del af ejendommen er omfattet af naturbeskyttelsesinteresser, potentiel økologiske forbindelse samt fredningskendelse.

Endvidere er ejendommen omfattet af kommuneplanramme LB.35.BE.01 – blandet bolig og erhvervsområde i Tulstrup.

Syd for ejendommen er der et overdrevsareal beskyttet efter naturbeskyttelseslovens § 3 og del af økologisk forbindelse.

Dit projekt i forhold til reglerne i landzone

Hovedformålet med inddelingen af landet i zoner og landzonereglerne er at forhindre at byerne spreder sig ud i det åbne land. Samtidig skal det sikres, at der planlægges for, hvor byerne skal udvikles.

Vi skal i landzone tage hensyn til de landskabelige, rekreative og arealressourcemæssige hensyn og andre samfundsmæssige interesser, f.eks. trafikale hensyn samt hensynet til erhvervslivets muligheder for vækst og udvikling.

Det åbne land skal som udgangspunkt holdes fri for anden bebyggelse m.v., end den der er nødvendig for driften af landbrug, skovbrug og fiskeri. Derfor bør tilladelser kun gives, når et ansøgt byggeri ikke med rimelighed kan henvises til et planlagt område.

Det fremgår af vores praksis for administration af planloven, at der normalt meddeles tilladelse til genopførelse af boliger, der har været beboet inden for de seneste år (ca. 3 år), medmindre den eksisterende bolig har karakter af ruin.

Ejendommen er også omfattet af skovbyggelinje, jf. naturbeskyttelseslovens § 17. Hensynene til skovbryn varetages i forbindelse med landzonetilladelsen, hvorfor der ikke skal gives særskilt dispensation.

Vores vurdering af din ansøgning

Din ejendom ligger i landzone. Der må ikke udstykkes, opføres ny bebyggelse eller ske ændring i anvendelsen af bestående bebyggelse og ubebyggede arealer uden tilladelse. Vi skal derfor vurdere, om du kan få en tilladelse.

Inden vi har foretaget den endelige vurdering, har vi hørt dine nærmeste naboer, om de har bemærkninger til dit projekt. Vi har derfor haft sendt din ansøgning i høring. Dine naboer har dog ikke sendt bemærkninger til os.

I din sag er der tale om udskiftning af en helårsbolig i en landsby indenfor et område, der er udlagt til blandet bolig og erhvervsområde.

I tilladelsen har vi lagt vægt på, at helårsboligen opføres på den nordligste del af ejendommen, inden for det kommuneplanlagte område til bolig og erhverv og ikke væsentligt nærmere skoven end eksisterende helårsbolig samt at der er tale om udskiftning af en bolig.

Vurdering af dit projekt i forhold til Danmarks internationale beskyttede natur (Natura 2000 mm.)

Myndighederne må ikke gennemføre planer eller projekter, der kan skade de arter og naturtyper, som de internationale Natura 2000-områder er udpeget for at beskytte. Derfor er vi forpligtet til at vurdere konsekvenserne af projekter, der kan påvirke et Natura 2000-område.

Vi må som myndighed ikke give tilladelse til planer eller projekter, som kan beskadige eller ødelægge yngle- eller rasteområder for dyrearter, der er udpeget som bilag IV-arter. Vi må heller ikke give lov til aktiviteter som kan forstyrre arten, så bestanden påvirkes. Ligeledes må plantearter på bilag IV ikke ødelægges.

Der findes ikke områder registreret med nationalt beskyttet natur, Natura 2000-områder eller bilag IV-arter i nærheden af ejendommen.

Vi vurderer på baggrund af projektets beskedne omfang og vores viden om afstande til beskyttet natur og dyrearter, at udskiftning af en helårsbolig ikke vil medføre en væsentlig negativ indvirkning på beskyttede naturtyper eller levesteder for beskyttede arter.

Husk inden du går i gang

Terrænregulering

Inden du går i gang med at terrænregulere jorden på din grund, skal du være opmærksom på, at der er regler for, om du må regulere den og hvor meget du evt. må regulere den. Hvis det ikke fremgår af din ansøgning, at du ønsker at terrænregulere, skal du kontakte os, for at høre om dine muligheder.

Flagermus

Gamle (landbrugs)bygninger og haver med store træer er potentielle yngle- og rastesteder for flagermus. Men da de har et stort spredningspotentiale og lever i såkaldte metapopulationer, vil fældning af enkelte træer ikke have betydning for områdets økologiske funktionalitet eller bestanden.

Hvis du på forhånd er klar over, at der er flagermus på loftet, eller i træer som fældes, eller hvis der under arbejdet opdages flagermus, skal disse fjernes ved en udslusning, inden arbejdet påbegyndes/fortsættes. Naturstyrelsen Søhøjlandet vil kunne rådgive om udslusning.

Hvor lang tid gælder din landzonetilladelse?

Hvis du ikke udnytter tilladelsen inden for 5 år, er den ikke længere gyldig. Du har udnyttet tilladelsen, når bygge-/anlægsarbejdet er igangsat, og derefter fortsættes kontinuerligt, til det er færdigt.

Offentliggørelse

Landzonetilladelsen vil blive offentliggjort på [Skanderborg Kommunes hjemmeside](#) 6. juni 2023, samt efterfølgende i Uge-Bladet Skanderborg.

Lovgivning

Landzonetilladelsen er givet efter:

Planloven, [Lovbekendtgørelse nr. 1157 af 1. juli 2020](#), § 35, stk. 1.

Undtagelsen om dispensation fra skovbyggelinje fremgår af:

Naturbeskyttelsesloven, [Lovbekendtgørelse nr. 240 af 13. marts 2019](#), § 17, stk. 2, nr. 5

Vejledning i at klage over afgørelsen

Du kan klage over vores afgørelse til Planklagenævnet, som så vil vurdere afgørelsen. Du skal sende klagen gennem Planklagenævnets Klageportal, som du finder et link til på [Borgerportalen](#) eller [Myndighedsnettet Virk](#). Vi modtager herefter en orientering om klagen.

På hjemmesiden [Nævnenes Hus](#), er der en vejledning til, hvordan du klager. Når du klager, skal du betale et gebyr på 900 kr. som privatperson og 1.800 kr. som virksomhed eller forening. Klagen bliver først sendt videre til behandling, når gebyret er betalt.

Klagefrist

Klagen skal være modtaget, inden der er gået 4 uger, fra vi har truffet afgørelsen. Hvis afgørelsen annonceres på vores hjemmeside www.skanderborg.dk, regnes klagefristen fra den dag.

Klageregler

Borgere, virksomheder og organisationer kan klage over afgørelser truffet i henhold til [planlovens § 35, stk. 1](#) efter kapitel 14.

Fritagelse for at bruge Klageportalen

Hvis ikke du kan bruge Klageportalen, kan du søge om at blive fri for at bruge den. Det gør du ved at sende en begrundet anmodning til os, senest samtidig med klagen. Vi videresender herefter din anmodning til Planklagenævnet, som beslutter, om din anmodning kan lade sig gøre.

Domstolsafgørelse

Hvis du vil have afgørelsen behandlet af en domstol, skal du igangsætte dette, inden der er gået 6 måneder, fra afgørelsen er meddelt.

Med venlig hilsen

Inger Juul
Planlægger

Orientering om afgørelsen er sendt til:

- Ejendommens ejer
- Danmarks Naturfredningsforenings Lokalkomité, dnskanderborg-sager@dn.dk
- Museum Skanderborg, info@museumskanderborg.dk

Du kan læse mere om, hvordan vi behandler dine personoplysninger her:

<https://www.skanderborg.dk/databeskyttelse>

Her kan du også læse om dine rettigheder som registreret hos os, og hvordan du kontakter vores databeskyttelsesrådgiver.



