

BEFOLKNINGSPROGNOSE

SKANDERBORG KOMMUNE 2023-2033



COWI

INDHOLD

KONTAKTOPLYSNINGER	1
PROGNOSENS HOVEDRESULTATER	2
BAGGRUND	6
CENTRALE FORUDSÆTNINGER I PROGNOSEN	7
FLYTNINGER – BAGGRUND OG FORUDSÆTNINGER	11
KOMMUNERNES BEFOLKNINGSVÆKST I 2022	16
EVALUERING AF SIDSTE ÅRS PROGNOSE	18
BEFOLKNINGENS ALDERSFORDELING	19
DELOMRÅDERNES UDVIKLING	24
BEREGNINGSMETODE	41
BOLIGPROGRAM	44



KONTAKTOPLYSNINGER

LARS LETH

Skanderborg Kommune
Budget og analyse
Telefon: +45 87 94 70 88
E-mail: lars. leth@Skanderborg.dk

FLORIAN SOLLACHER

COWI A/S
By og Trafik
Telefon: +45 56 40 46 22
E-mail: frsr@cowi.com



PROGNOSENS HOVEDRESULTATER

Skanderborg Kommune har udarbejdet en prognose for befolkningsudviklingen i kommunen fordelt på alder og delområde. Prognosen går frem til 1. januar 2033, og af prognosen fremgår det at befolkningsudviklingen forventes at stige fra 65.137 indbyggere primo 2023 til 73.505 indbyggere primo 2033, hvilket svarer til en befolkningstilvækst på 12,8%. Til sammenligning hermed forventes en stigning på 2,9% procent på landsplan i samme periode.

Figur 1 – Faktiske og forventede indbyggertal i Skanderborg Kommune pr 1. januar

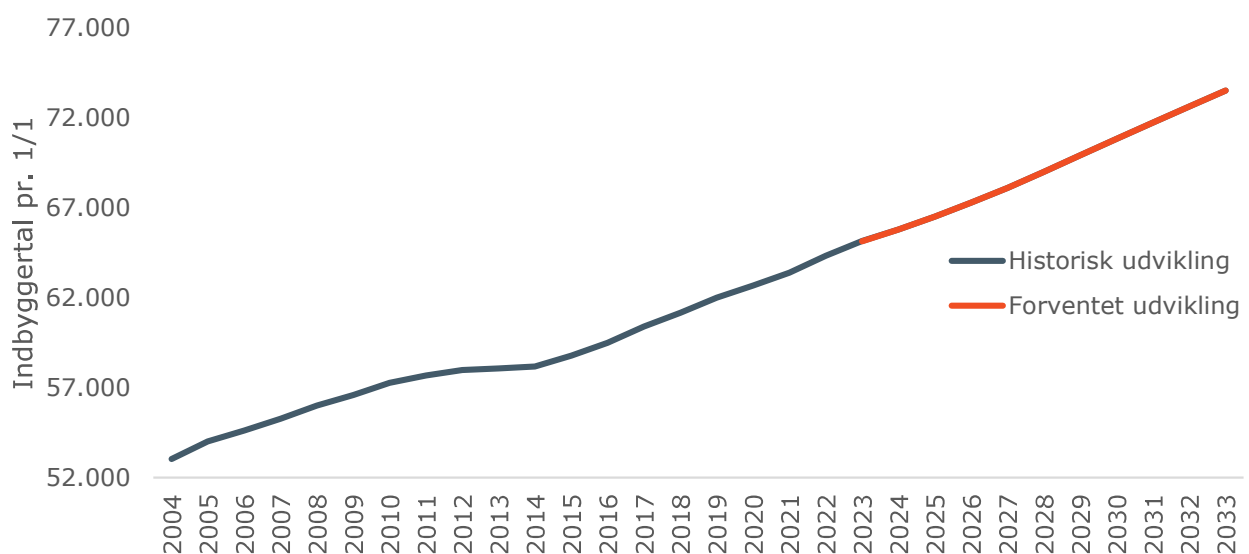

Indbyggertallet primo 2023 er i prognosen opgjort til 65.137 mens Danmarks Statistik opgør det til 65.138 indbyggere – altså 1 mere end prognosen. Forskellen skyldes de efterregistreringer af flytninger som løbende sker i CPR. I rapporten tages udgangspunkt i 65.137 indbyggere primo 2023.

Figur 2 – Aldersfordeling blandt indbyggere i Skanderborg Kommune

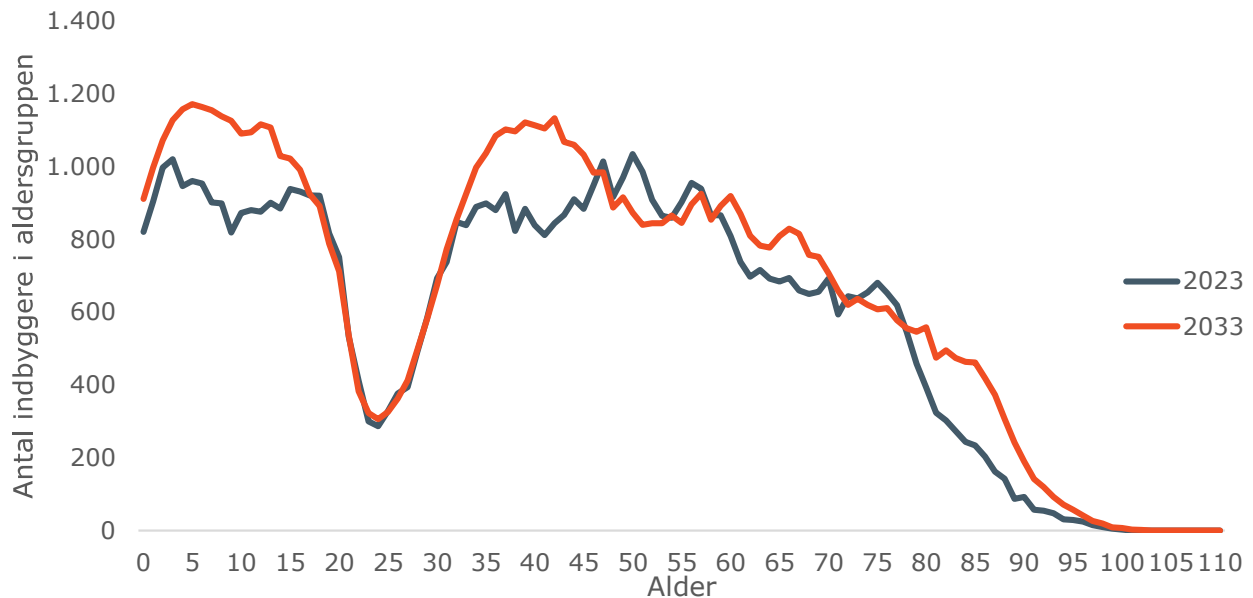

Prognosen viser, at indbyggertallet forventes at stige med 22,1% for aldersgruppen 6-16 årige, hvorimod der forventes et fald i indbyggertallet for 17-24 årige på 1,4%. Samtidig forventes aldersgrupperne 0-2, 3-5, 25-39, 40-49, 50-74, 75-84-årige at opleve stigninger fra 3,4% til 19,5%. Desuden forventes der en markant stigning i indbyggertallet på 115,5% for borgere i aldersgruppen 85+ år.

OPDELING AF BEFOLKNINGSUDVIKLINGEN

Prognosen tager udgangspunkt i befolkningsstatistik for årene 2003-2022. I denne periode har der i alle årene været en stigning i befolkningstallet. Stigningen kan både tilskrives flere tilflyttere end fraflyttere i næsten hele perioden samt flere fødsler end dødsfald.

Figur 3 – Historisk og forventet fødsels- og flyttebalance i Skanderborg Kommune

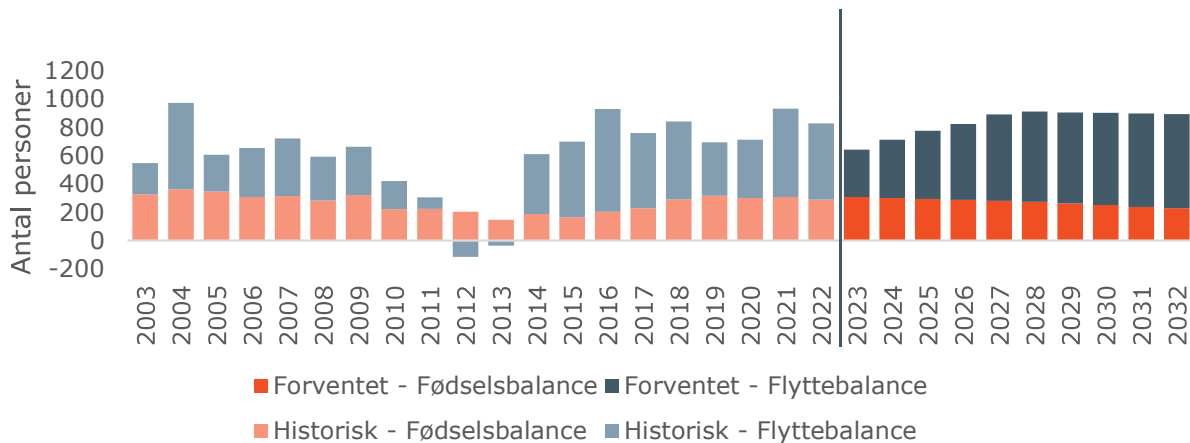

Befolkningsudviklingen er bestemt af udviklingen i fødselsbalancen (fødte minus døde) og udviklingen i flyttebalancen (tilflyttede minus fraflyttede).

FØDSELSBALANCEN

I hele prognoseperioden forventes der at være et fødselsoverskud (flere fødte end døde) i Skanderborg Kommune, hvilket også har været tilfældet i de historiske år.

Figur 4 – Udvikling i fødsler, dødsfald og fødselsbalancen

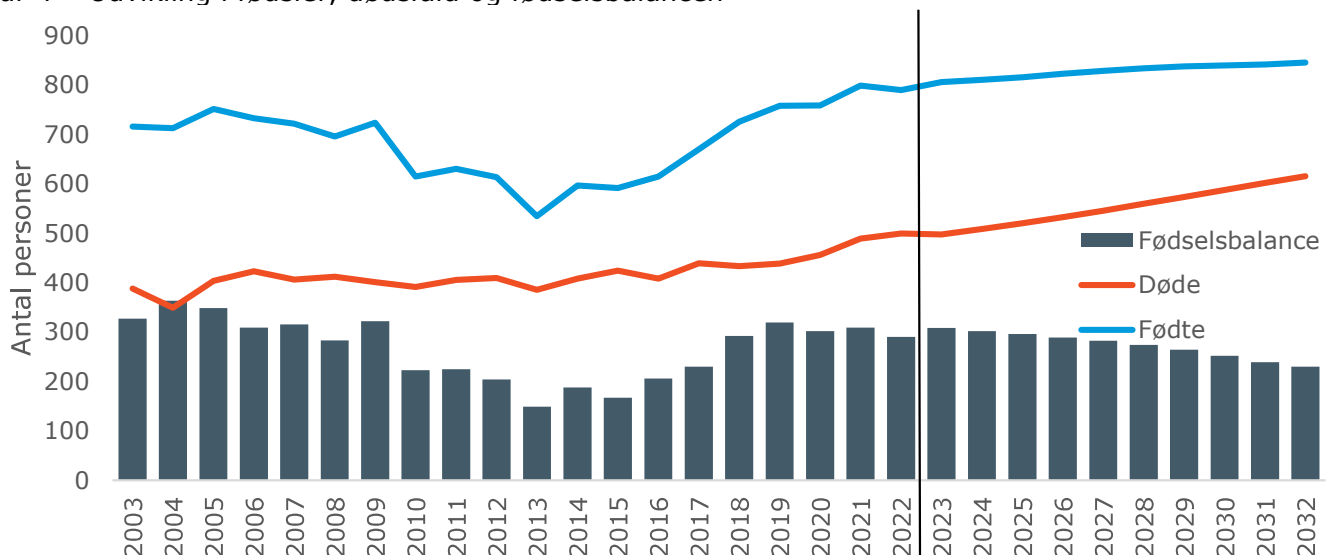

FLYTTEBALANCEN

Skanderborg Kommune har siden 2003 haft et årligt flytteoverskud (flere tilflyttere end fraflyttere), dog undtaget årene 2012-2013, hvor der var et flytteunderskud. I prognoseperioden forventes der at være flytteoverskud i alle årene. Figuren nedenfor viser hhv. til- og fraflyttere samt flyttebalancen.

Figur 5 – Udvikling i til- og fraflyttede samt flyttebalance

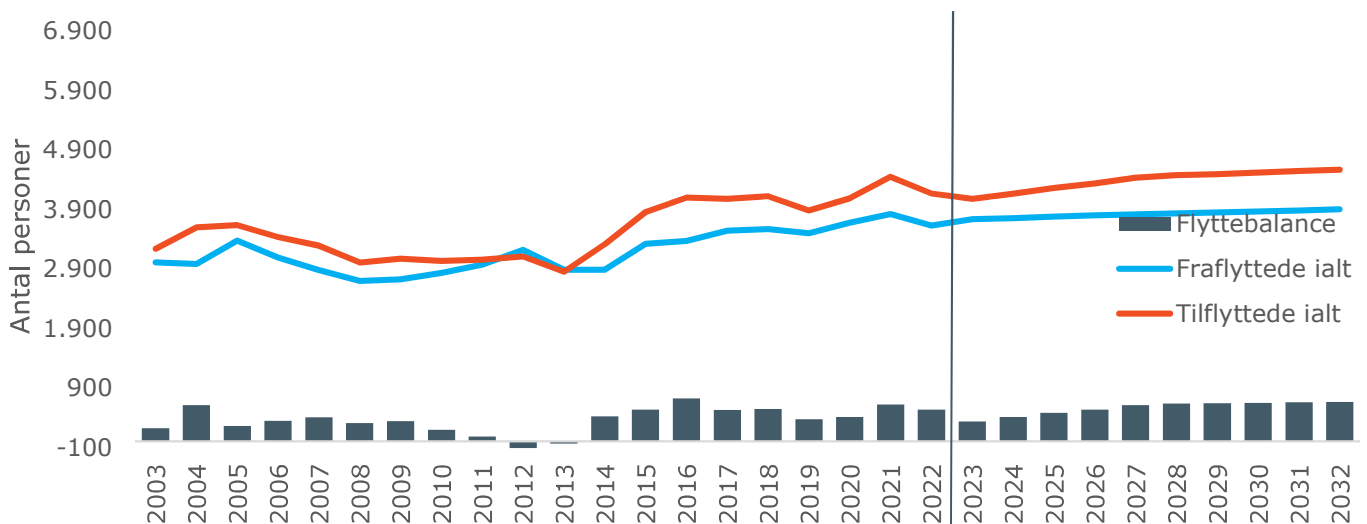

Tilflyttere til nye boliger

Tilflytninger hænger naturligt sammen med opførelsen af nye boliger. I Skanderborg Kommune blev der i årene 2003-2022 gennemsnitligt tilflyttet 318 nye boliger pr. år, mens der ventes at blive opført gennemsnitligt 447,7 boliger om året i prognoseperioden.

Tilflytningen til de nye boliger afhænger af boligtypen, idet der eksempelvis regnes med flere tilflyttere pr. bolig i et parcelhus end i en etagebolig. Ligeledes er aldersfordelingen forskellig fra boligtype til boligtype. Dette er beskrevet nærmere i forudsætningsafsnittet i rapporten.

Figur 6 – Nye boliger for de historiske år 2003-2022 og prognoseårene 2023-2032

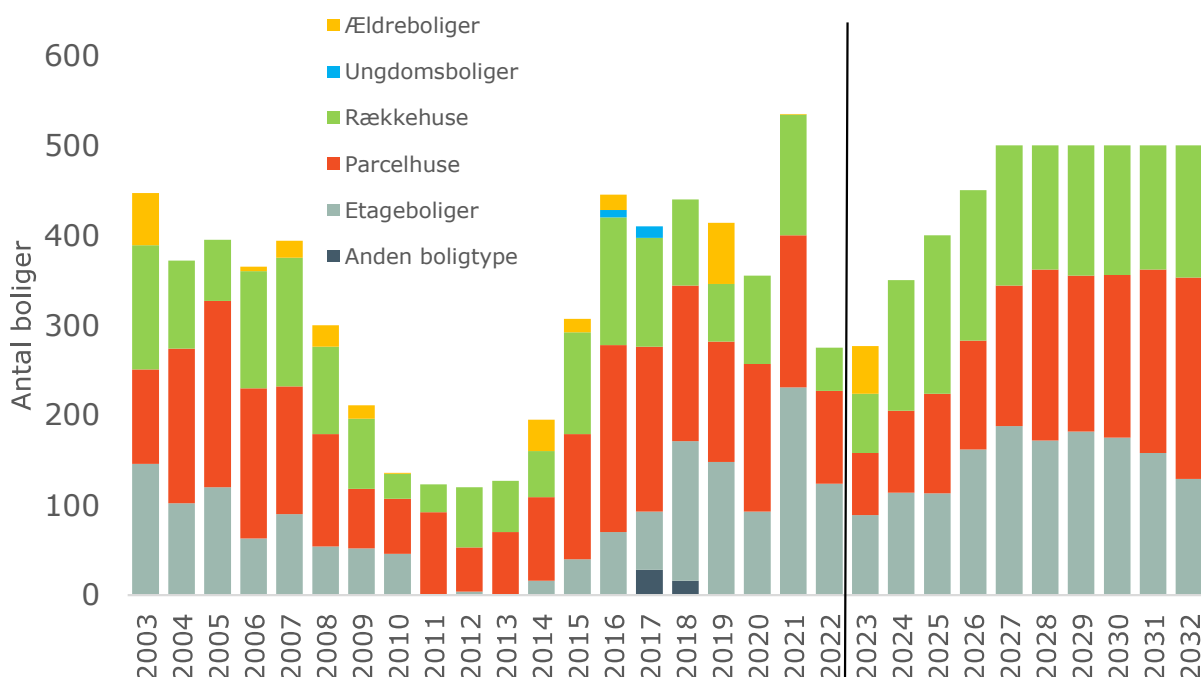

BAGGRUND

Befolkningsprognoser er et vigtigt element i den kommunale planlægning og forvaltning. Prognosen skaber et overblik over sammenhængen mellem boligudbygning og indbyggertal samt alderssammensætningen i befolkningen. Prognosen danner dermed et grundlag for at kunne planlægge byudviklingen og vurdere kapacitetsbehovet for blandt andet daginstitutioner, skoler, fritidsordninger og plejehjem, ligesom befolkningsprognosen også kan anvendes til kommunens budgetlægning.

Til brug for den fremtidige planlægning har Skanderborg Kommune valgt at udarbejde en befolkningsprognose, der viser den forventede befolkningsudvikling i perioden primo 2023 til primo 2033. Prognosen er beregnet ved brug af prognosemodellen Demografix.

Befolkningsprognosen tager udgangspunkt i historiske befolknings- og boligtal fra de historiske år (2003-2022) samt boligprogrammet i prognoseperioden. Boligprogrammet er udarbejdet af Skanderborg Kommune og baserer sig på den planlagte udbygning og omdannelse af boligområderne i kommunen. Boligprogrammet er et afgørende element i prognoseberegningen og er desuden det element, som kommunen har størst mulighed for at regulere, og dermed "skrue op eller ned" for befolkningsudviklingen i kommunens forskellige delområder.

Det er vigtigt at understrege, at en befolkningsprognose ikke er en nøjagtig forudsigtelse om fremtiden, men en fremskrivning af indbyggertallet, ud fra en forventning til at de opstillede forudsætninger holder i hele prognoseperioden.

HISTORISK GRUNDLAG

Befolkningsprognosen er bygget op om en lang række valg og forudsætninger. For hvert af prognosens parametre vælges der en historik som danner grundlag for prognosen. Dette afsnit beskriver forudsætninger og valg for de enkelte parametre (flytninger, fødsler og dødsfald) samt resultater for samme parametre.

Nedenstående figur viser befolkningsudviklingen for Skanderborg Kommune, hvor den orange farve angiver fødselsbalancen, den blå angiver nettotilflytningen, den grå viser nettovandringen mens den grønne streg viser den totale udvikling for året.

FORSKEL TIL SIDSTE ÅRS PROGNOSE

Forskellen mellem den nye og gammel prognose er primært i budgetoverslagsårene.

Den nye prognose har en mindre årlig tilvækst frem til 2027 som følge af udskudt boligbyggeri i forhold til den sidste års prognose. Vi når forventeligt de 70.000 indbyggere to år senere, hvis forventningerne i den nye prognose holder.

Den nye prognose har også opdaterede data for, hvilke aldersgrupper der indflytter de forskellige boligtyper. Det betyder eksempelvis lidt færre helt unge (0-5 årige) i forhold til den gamle prognose.

Det høje niveau for antallet af nye boliger i boligprogrammet efter budgetoverslagsårene forudsætter en stigende efterspørgsel i perioden.

Figur 7 – Befolkningsudvikling fordelt på fødselsbalance, nettotilflyttede og nettoindvandrede

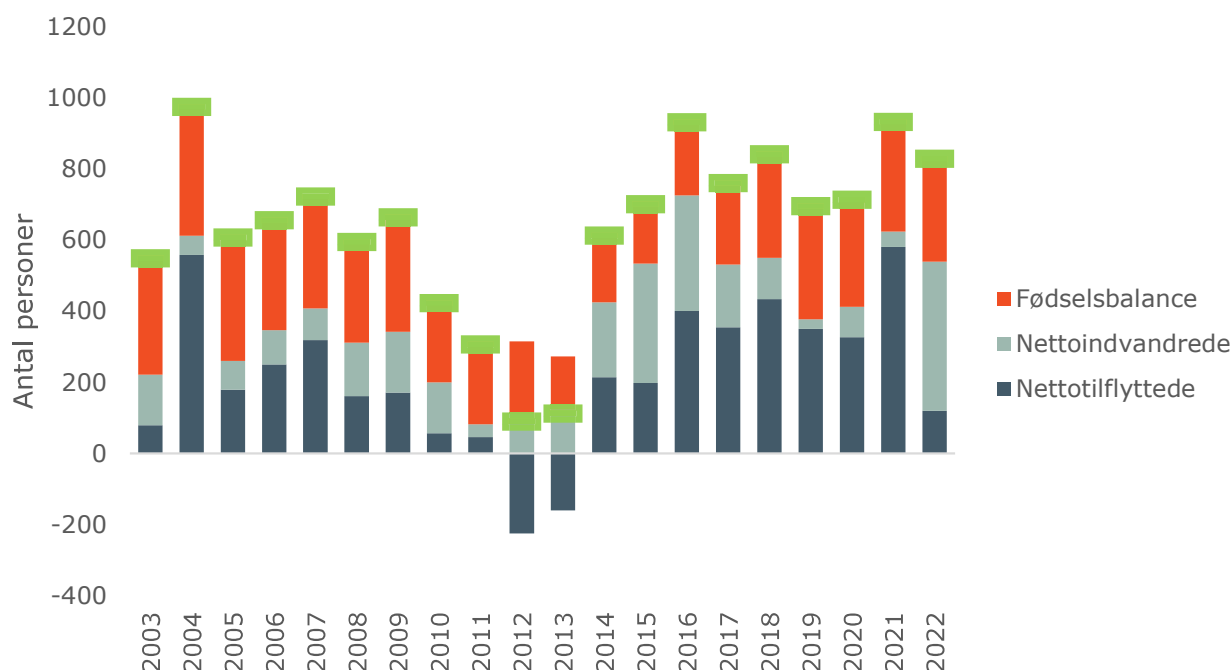

Kilde: Demografix.

Note: De grønne vandrette streger viser den samlede befolkningsudvikling i det pågældende år. Den samlede befolkningsudvikling svarer til summen af de tre farvede søjler (fødselsbalance, nettotilflyttede og nettoindvandrede).

CENTRALE FORUDSÆTNINGER I PROGNOSEN

I forbindelse med udarbejdelse af befolkningsprognosen er der lavet nogle antagelser omkring, hvordan fertiliteten, mortaliteten og flyttemønstre udvikler sig i fremtiden. I denne befolkningsprognose er der lavet følgende antagelser om de forskellige parametre:

FERTILITET

Til at fremskrive antallet af fødsler i prognosen er det antaget, at fertiliteten blandt kvinder i alderen 15-49 år vil være et gennemsnit af kommunens fertilitetsniveau i perioden 2020-2022.

Fertiliteten antages ikke at være den samme i hele kommunen, da der er historiske forskelle mellem de forskellige områder i kommunen. Kommunen er inddelt i en række parameterområder og for hvert område er der beregnet et separat fertilitetsniveau. Parameterområderne fremgår af afsnittet om beregningsmetoden på side 42.

Endvidere er det antaget, at fertilitetsniveauet vil falde årligt med 0,4% gennem hele prognoseperioden.

Antal fødsler beregnes ved hjælp af antallet af 15-49-årige kvinder ganget med den aldersbetingede fødselshyppighed.

Figur 8 – Fertilitet (antal levendefødte pr. år pr. 1.000 kvinder i alderen 15-49 år)

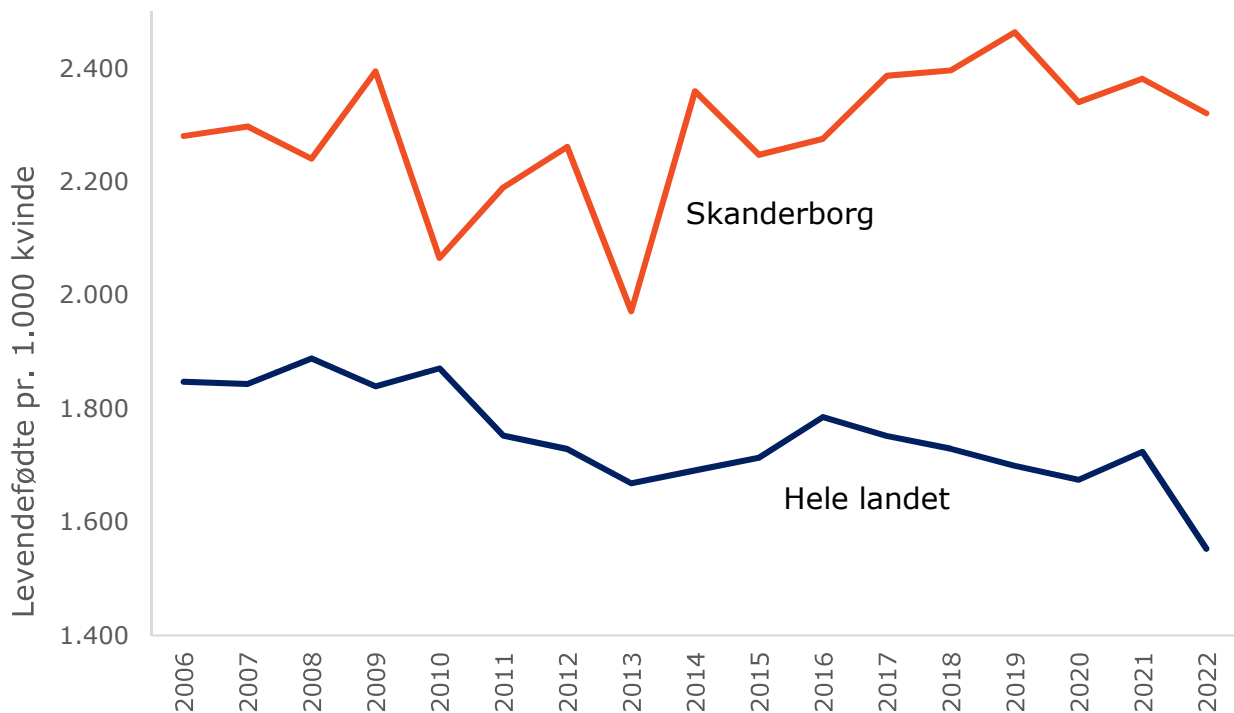

Kilde: Danmarks Statistik, Tabel FOD407 og Demografix.

Figur 9 – Aldersbetinget fødselsniveau for 2020-2022

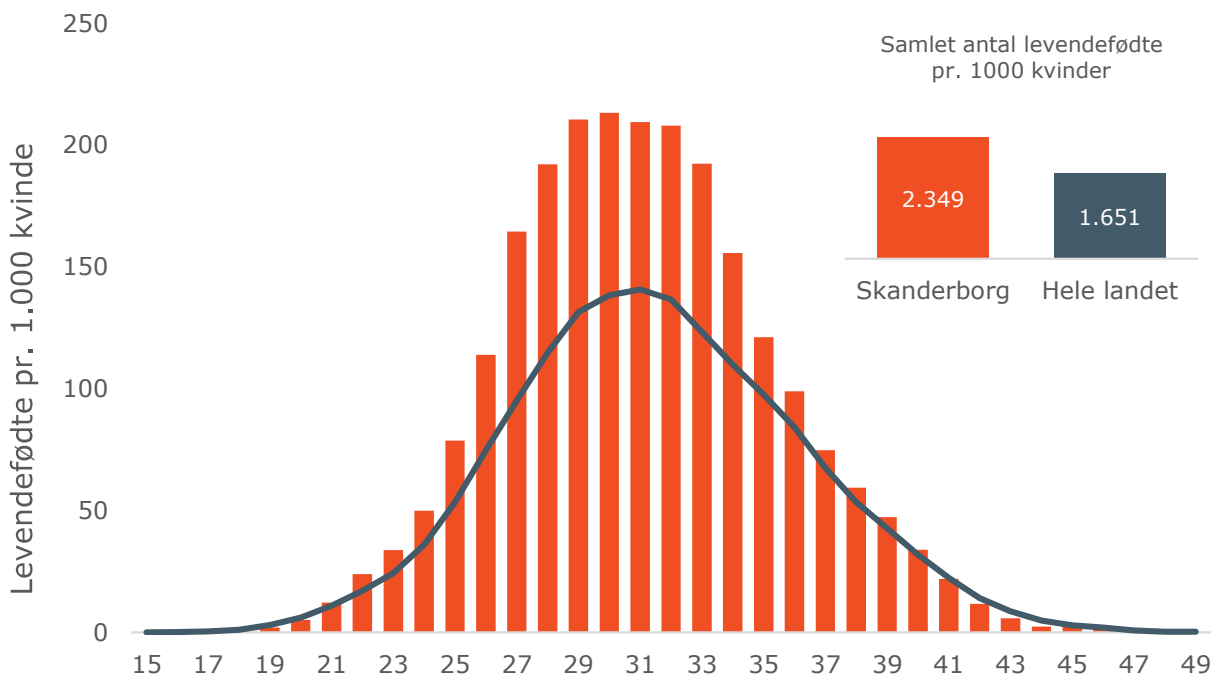

Kilde: Danmarks Statistik, Tabel FOD33 og Demografix.

MORTALITET

Til at udregne mortaliteten – sandsynligheden for at en person dør givet personens alder og køn – tager prognosen udgangspunkt i de generelle dødelighedstavler, der offentliggøres af Danmarks Statistik.

De generelle dødelighedstavler justeres i forhold til kommunens historiske dødelighed i perioden 2013-2022. Det medfører, at den landsdækkende mortalitet ganges med 0,89.

Prognosen tager højde for en stigende levealder i fremtiden, ved gradvist at nedjustere sandsynligheden for at en person dør i løbet af prognoseperioden.

Figur 10 – Mortalitet (aldersklassens dødshyppighed)

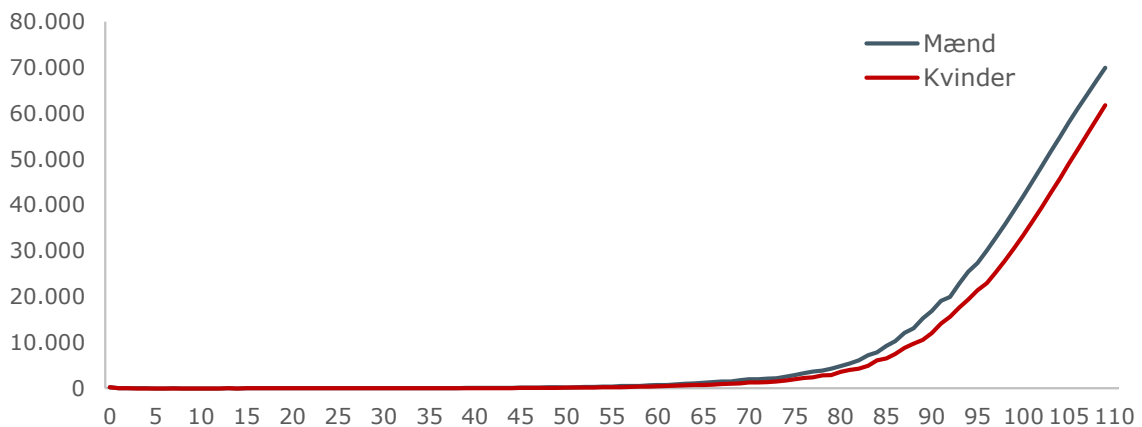

Kilde: Danmarks Statistik, Tabel FRDK421.

Figur 11 – Skanderborg Kommunes mortalitetsniveau

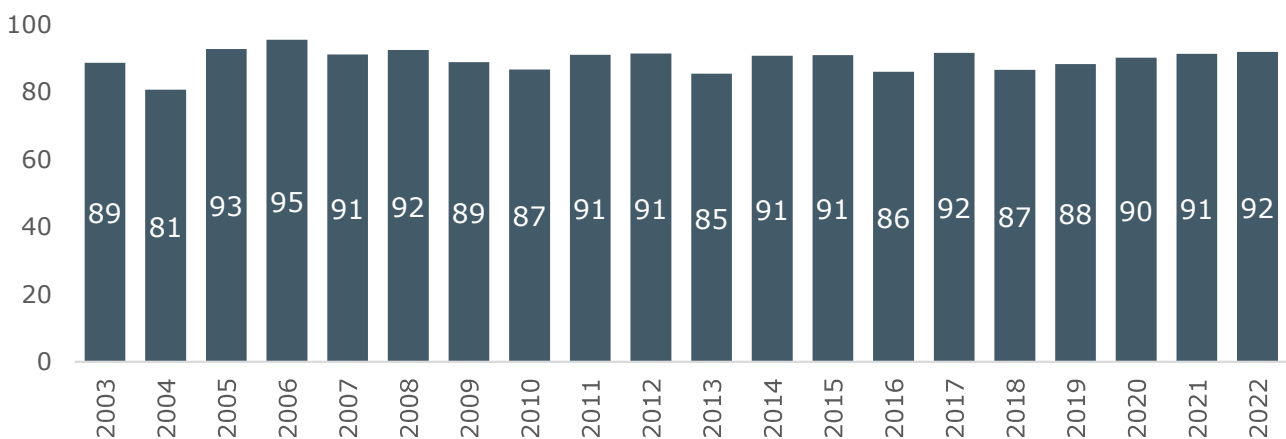

FLYTTEMØNSTRE

De fremtidige mellemkommunale flytninger i prognoseperioden forventes at ligne flyttehistorikken fra 2018-2022.

Figur 12 – Tilflyttere til- og fraflytning fra eksisterende boliger i Skanderborg Kommune

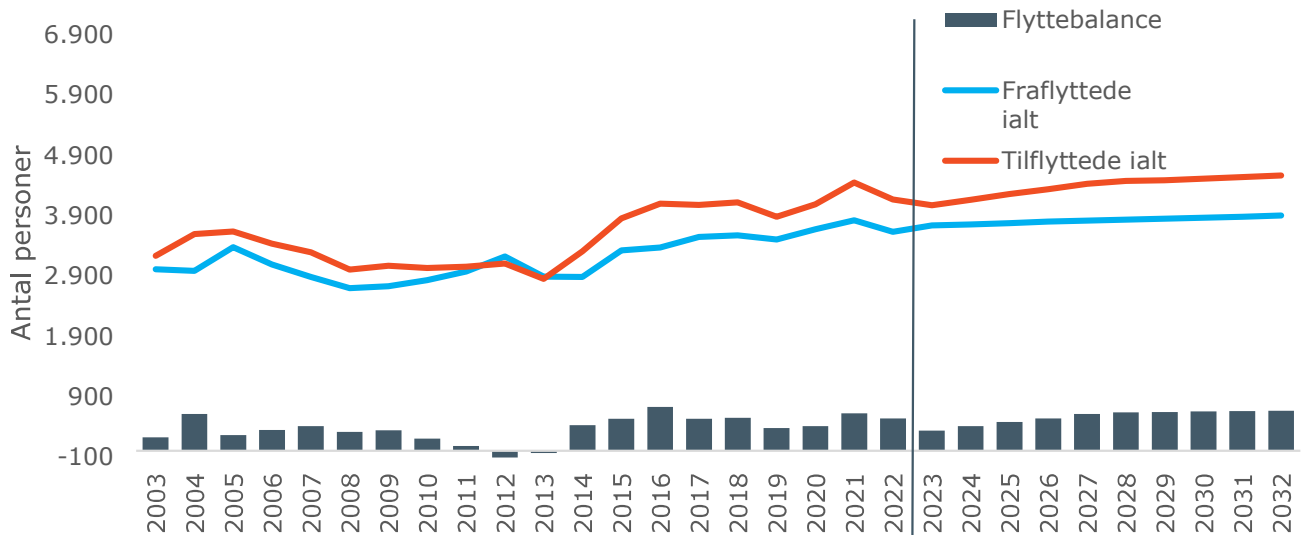

Kilde: Demografix.

NYE BOLIGER

Foruden de generelle flyttemønstre afhænger flytningerne af, hvor mange boliger der bliver opført i prognoseperioden. I prognosen forventes der at blive opført 4.477 nye boliger.

I den historiske periode er der primært bygget en blanding af parcelhuse, rækkehuse og etageboliger. I prognoseperioden forventes der, at parcelhusene vil udgøre en lidt mindre andel af byggeriet. Samlede tal og detaljeret oversigt over forventningerne kan findes i hhv. 'Prognosens hovedresultater' ovenfor, og 'Boligprogram' sidst i rapporten.

Figur 13 – Fordeling af nyopførte boliger efter type hhv. historisk og prognosemæssigt

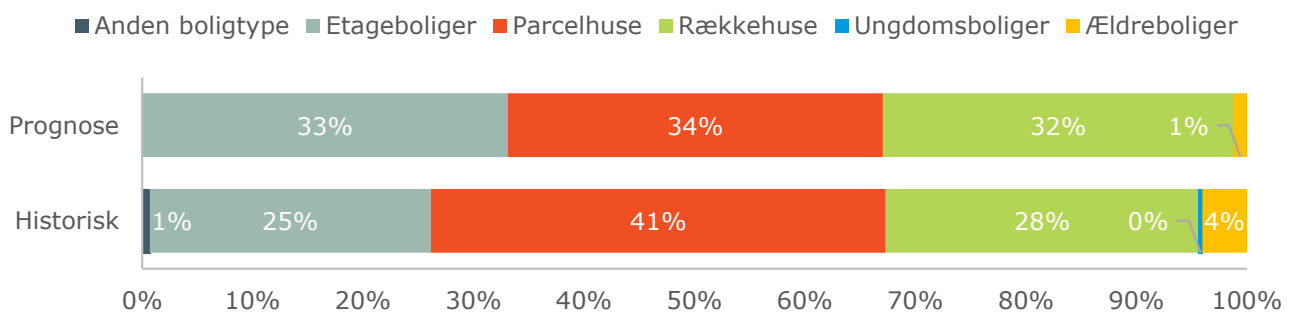

Kilde: Demografix.

På baggrund af analyser af den historiske tilflytning til nye boliger i kommunen antages det, at 43 % af tilflytterne til nye boliger i gennemsnit vil komme fra en anden kommune. De resterende forventes at komme fra Skanderborg Kommune selv.

FLYTNINGER – BAGGRUND OG FORUDSÆTNINGER

Flyttebalancen opgøres som tilflyttere minus fraflyttere. Tilflyttere kan deles op i 1) Mellemkommunale tilflyttere, 2) Udenlandske tilflyttere, 3) Flygtninge og 4) Tilflyttere til nye boliger. Tabellen nedenfor viser fordelingen af eksterne til- og fraflyttere mht. om de er mellemkommunale, udenlandske eller flygtninge. De enkelte grupper beskrives nedenfor.

Tabel 1 - Historisk udvikling i flyttemønstre for Skanderborg Kommune

	2013	2014	2015	2016	2017	2018	2019	2020	2021	2022	Gns.
Tilflyttere	2.854	3.312	3.858	4.099	4.078	4.124	3.882	4.090	4.451	4.171	3.892
Heraf mellemkommunal	2.517	2.847	3.240	3.512	3.577	3.657	3.508	3.757	4.154	3.501	3.427
Heraf indvandring	337	465	618	587	501	467	374	333	297	670	465
Andel indvandring	12%	14%	16%	14%	12%	11%	10%	8%	7%	16%	12%
Fraflyttere	2.890	2.887	3.324	3.373	3.547	3.574	3.505	3.678	3.827	3.632	3.424
Heraf mellemkommunal	2.677	2.633	3.042	3.111	3.222	3.223	3.158	3.430	3.573	3.381	3.145
Heraf udvandring	213	254	282	262	325	351	347	248	254	251	279
Andel udvandring	7%	9%	8%	8%	9%	10%	10%	7%	7%	7%	8%
Nettotilflytning indland	-160	214	198	401	355	434	350	327	581	120	282
Netto ind/udvandring	124	211	336	325	176	116	27	85	43	419	186
Nettotilflytning	-36	425	534	726	531	550	377	412	624	539	468

Kilde: Demografix.

Figur 14 – Gennemsnitligt antal til- og fraflyttere for perioden 2018-2022

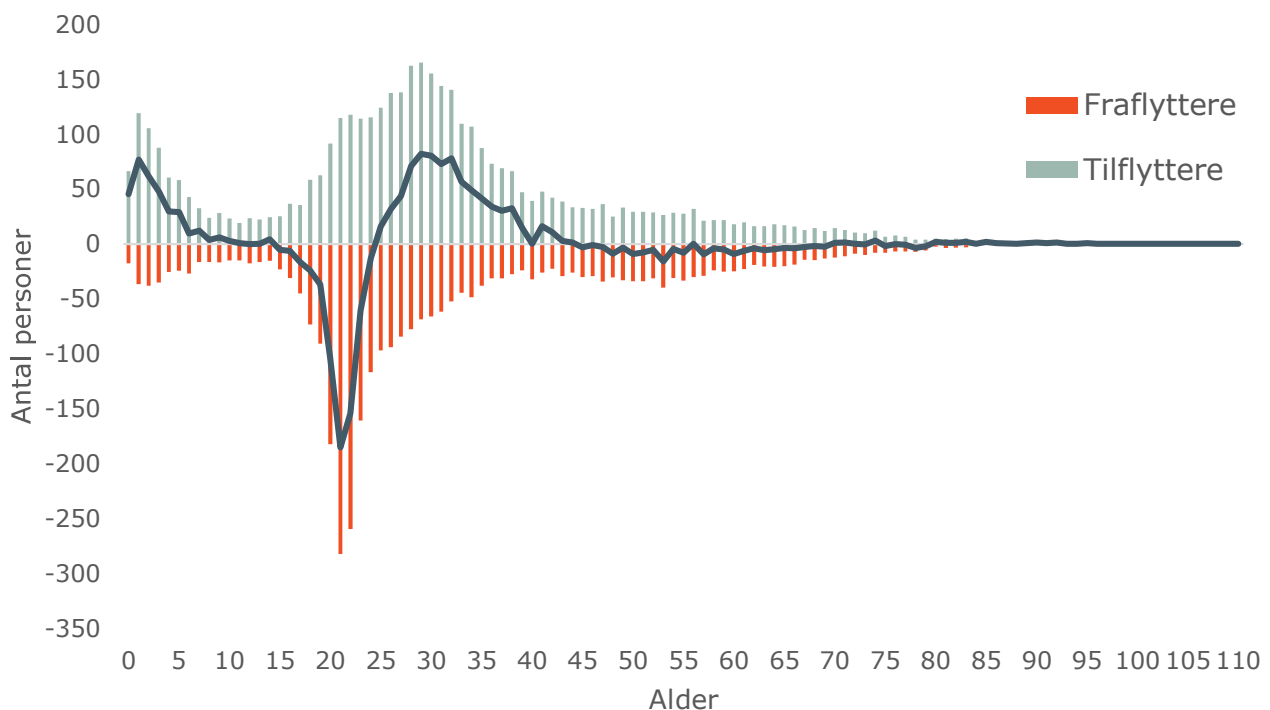

Kilde: Demografix

MELLEMKOMMUNALE FLYTNINGER

Mellemkommunale flytninger er baseret på årene 2018-2022. Flytteudvekslingen i Skanderborg Kommune i parameterperioden fremgår af nedenstående tabel.

Tabel 2 - Top-20 over de kommuner der har størst årlig udveksling med Skanderborg Kommune

Nr.	Kommune	Gennemsnit (2018-2022)			2022		
		Tilflyttere	Fraflyttere	Netto	Tilflyttere	Fraflyttere	Netto
1	Aarhus	2.051	1.391	660	1.855	1.367	488
2	Horsens	208	352	-144	265	358	-93
3	Silkeborg	222	327	-105	208	360	-152
4	København	167	88	78	170	71	99
5	Favrskov	97	95	1	89	94	-5
6	Odder	76	95	-18	53	100	-47
7	Aalborg	69	81	-12	68	51	17
8	Randers	63	81	-18	66	81	-15
9	Vejle	57	67	-10	64	84	-20
10	Syddjurs	46	62	-16	62	70	-8
11	Hedensted	42	58	-16	42	51	-9
12	Viborg	44	54	-10	34	64	-30
13	Odense	29	41	-11	28	37	-9
14	Herning	35	32	2	30	37	-7
15	Norrdjurs	30	37	-6	28	41	-13
16	Ikast-Brande	29	33	-4	37	41	-4
17	Kolding	27	33	-7	27	31	-4
18	Holstebro	22	22	0	19	19	0
19	Ringkøbing-Skjern	18	19	-1	15	16	-1
20	Fredericia	11	19	-8	14	28	-14
Samlet		3.715	3.353	362	3.501	3.381	120

Kilde: Demografix.

Nettotilflytning i forhold til Skanderborg Kommune i 2022

Figur 15 - Kort over flyttebalancen (tilflyttere minus fraflyttere) i forhold til andre kommuner i 2022

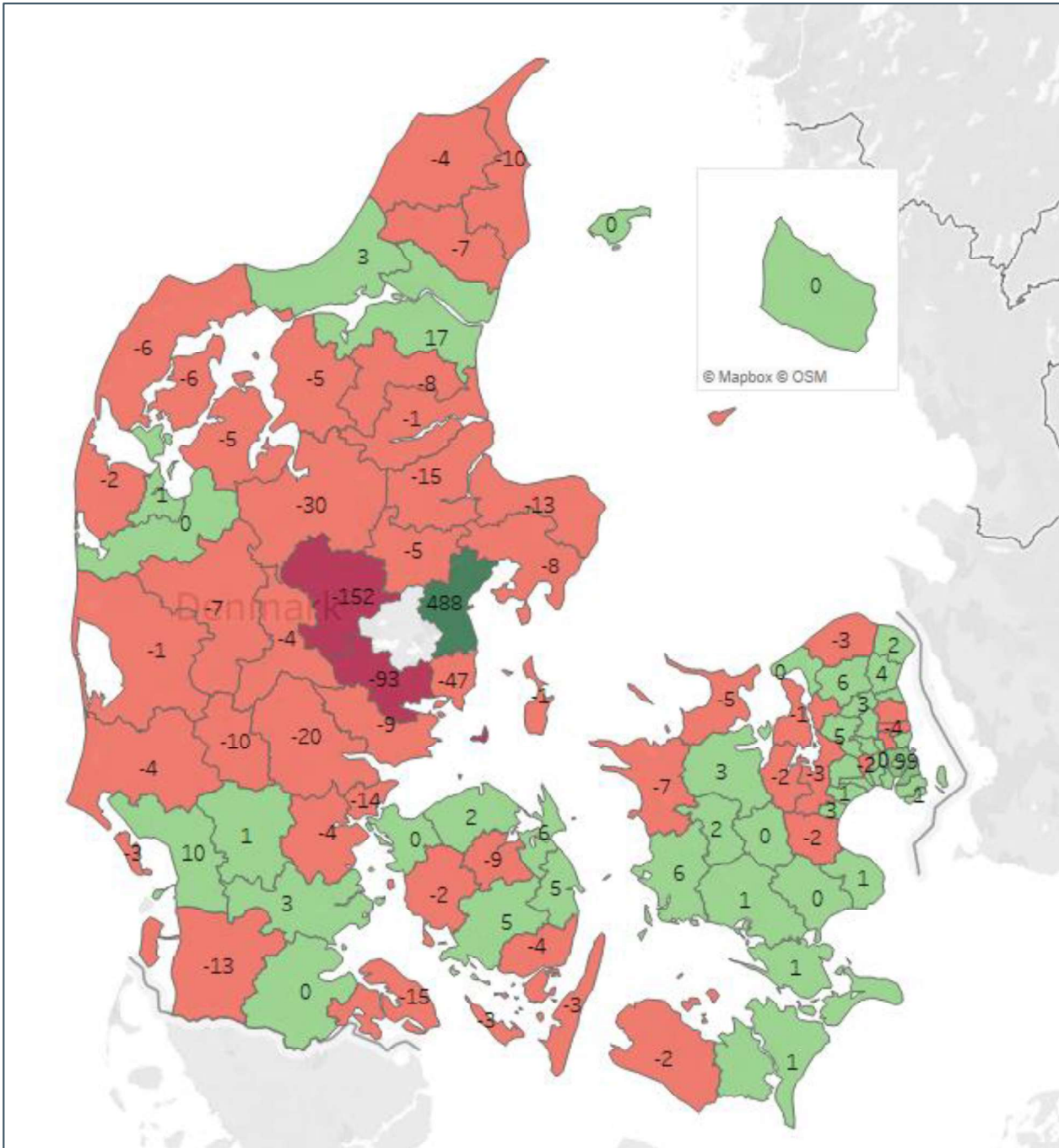

Kilde: Demografix.

Note: De grønne kommuner har sendt flere indbyggere til Skanderborg Kommune end de har modtaget. De røde kommuner har modtaget flere indbyggere fra Skanderborg Kommune end de har sendt dertil.

IND- OG UDVANDRING

Nedenstående tabel viser fordelingen af tilflytninger fra udlandet for 2018-2022. Bemærk, at flygtninge er del af tabellen, men i prognosesammenhæng modelleres selvstændigt.

Tabel 3 – Historisk udvikling af til- og fraflytninger fra/til udlandet fordelt på områder for statsborgerskab

	2013	2014	2015	2016	2017	2018	2019	2020	2021	2022	I alt
Danmark	147	161	159	159	177	204	183	175	123	137	2.601
Norden	7	7	4	7	5	14	6	12	9	3	126
Vesteuropa	20	40	28	41	54	38	33	32	35	35	540
Østeuropa	62	88	109	104	115	106	72	51	72	93	1.297
Øvrige lande	40	50	48	48	52	54	63	30	28	46	737
Flygtning	61	109	259	212	81	36	11	20	16	345	1.351
Indvandrede i alt	337	455	607	571	484	452	368	320	283	659	6.652
Danmark	148	155	163	165	163	182	132	120	113	165	2.424
Norden	10	8	4	5	3	11	9	1	4	11	108
Vesteuropa	22	16	32	21	30	28	43	22	33	23	394
Østeuropa	32	30	47	23	66	83	62	54	44	20	664
Øvrige lande	24	29	18	24	27	24	44	25	24	13	364
Flygtning	0	3	2	7	12	17	23	16	21	18	134
Udvandrede i alt	236	241	266	245	301	345	313	238	239	250	4.088
Danmark	-1	6	-4	-6	14	22	51	55	10	-28	177
Norden	-3	-1	0	2	2	3	-3	11	5	-8	18
Vesteuropa	-2	24	-4	20	24	10	-10	10	2	12	146
Østeuropa	30	58	62	81	49	23	10	-3	28	73	633
Øvrige lande	16	21	30	24	25	30	19	5	4	33	373
Flygtning	61	106	257	205	69	19	-12	4	-5	327	1.217
Nettoindvandring i alt	101	214	341	326	183	107	55	82	44	409	2.564

Kilde: Danmarks Statistik, Tabel VAN1AAR og VAN2AAR.

Note: Flygtninge er baseret på personernes statsborgerskabskode. Lande hvor mindst 50% får opholdstilladelse på grund af asyl eller familiesammenføring til flygtning er kategoriseret som flygtningelande. Alle personer der indvandrer med disse statsborgerskabskoder, er kategoriseret som flygtninge. Der kan være uoverensstemmelser med Demografix grundet efterregistreringer.

TILFLYTTERE TIL NYE BOLIGER

Da befolkningsudviklingen er tæt forbundet med boligudbygningen, er der nedenfor redegjort for Skanderborg Kommunes forventede boligudbygning i prognoseperioden. I prognosemodellen er der indlagt data for det realiserede boligbyggeri i de historiske år, ligesom det forventede boligbyggeri i prognoseperioden er medregnet. For mere information om boligudbygning, se bilaget med boligbyggeprogrammet.

Antallet af tilflyttere til de nye boliger beregnes på basis af aldersfordelte husstandsstørrelser for de enkelte boligtyper. Den aldersfordelte husstandsstørrelse angiver hvor mange personer, der forventes at være i hver aldersklasse pr. ny bolig. I prognosen anvendes tal fra figuren nedenfor for tilflytningen til nye boliger i Skanderborg Kommune.

Figur 16 – Tilflytningsprofiler for byggeri der indgår i prognosemodellen

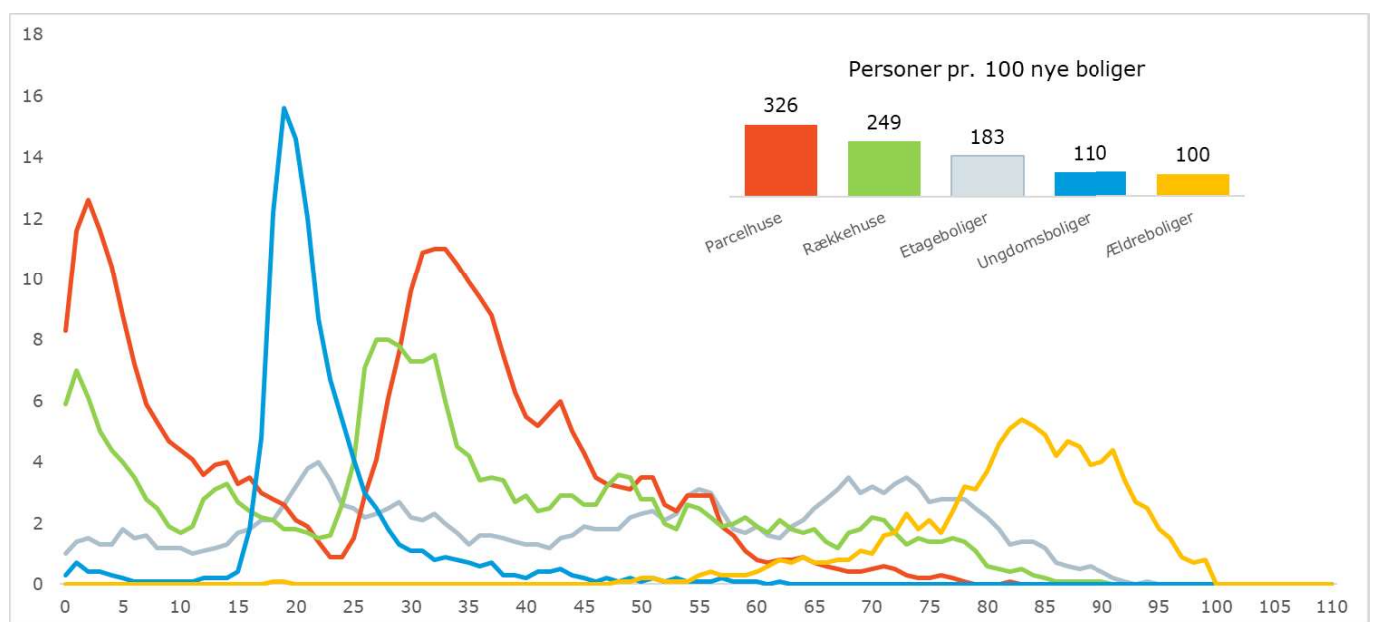

Kilde: Demografix.

Tabel 4 viser de fem kommuner i Danmark med højst befolkningstilvækst og de fem kommuner med lavest befolkningstilvækst. Skanderborg Kommune er den kommune i Danmark med 23 højst befolkningstilvækst på 1,27%. Den procentvise ændring på tværs af kommunerne spænder mellem -0,70% til 4,16%.

Tabel 4 – Udvalgte kommuners befolkningsvækst i 2022

Nr	Kommune	Ultimo 2021	Ultimo 2022	Udvikling	Procent
1	Høje-Taastrup	53.053	55.258	2.205	4,16%
2	Brøndby	35.651	37.128	1.477	4,14%
3	Vallensbæk	16.488	17.031	543	3,29%
4	Rødovre	41.382	42.563	1.181	2,85%
5	Ringsted	35.141	35.906	765	2,18%
18	København	644.431	653.664	9.233	1,43%
19	Sorø	30.018	30.444	426	1,42%
20	Syddjurs	43.596	44.207	611	1,40%
21	Odder	23.304	23.626	322	1,38%
22	Greve	50.818	51.507	689	1,36%
23	Skanderborg	64.318	65.138	820	1,27%
24	Herlev	28.867	29.215	348	1,21%
25	Køge	61.718	62.458	740	1,20%
26	Fredensborg	41.211	41.689	478	1,16%
27	Læsø	1.769	1.789	20	1,13%
28	Roskilde	89.447	90.446	999	1,12%
94	Dragør	14.640	14.609	-31	-0,21%
95	Albertslund	27.599	27.530	-69	-0,25%
96	Ærø	6.025	6.008	-17	-0,28%
97	Lolland	40.107	39.921	-186	-0,46%
98	Morsø	20.068	19.927	-141	-0,70%
100	Hele landet	5.873.420	5.932.654	59.234	1,01%

Kilde: Danmarks Statistik.

Note: På grund af forskellige opgørelsestidspunkter kan der være mindre afvigelser mellem indbyggertallene i denne tabel og tallene i resten af rapporten.

EVALUERING AF SIDSTE ÅRS PROGNOSE

Tabel 5 – Sammenligning af faktisk udvikling 2022 med prognosen fra sidste år

	Faktisk	Prognose	Afvigelse	Afvigelse (pct.)
Befolkning primo	64.318			
Levendefødte	789	823	-34	-4%
Døde	499	475	24	5%
Fødselsoverskud	290	348	-58	-17%
Tilflyttede	4.171	4.260	-89	-2%
- heraf flygtninge	345	29	316	1090%
- Heraf øvr. fra udland	325	364	-39	-11%
- Heraf mellemkommunale	3.501	3.866	-365	-9%
Fraflyttede	3.632	3.717	-85	-2%
- Heraf mellemkommunale	3.381	3.407	-26	-1%
- Heraf udlandet	251	310	-59	-19%
Nettotilflyttede	539	543	-4	-1%
Befolkningstilvækst	829	891	-62	-7%
Korrektioner	-10	1	-11	-1100%
Befolkning ultimo	65.137	65.210	-73	-0,11%

Kilde: Befolkningsprognose for 2022 samt faktiske data for 2022.

Sammenligning af faktisk udvikling 2022 mod sidste års prognose viser følgende:

- > Indbyggertallet sluttede lavere end det forventede (-73 / -0,11%).
- > Fødselstal lå under forventet niveau (-34/-4%). Antal døde lå over forventet niveau (24/5%). Samlet set var fødselsoverskuddet lavere end ventet (-58).
- > Der var færre tilflyttere end ventet (-89 / -2%), hvoraf denne udvikling særligt var drevet af færre mellemkommunale tilflyttere (-365). Fraflyttere var lavere end ventet (-85) og samlet set var flyttebalancen dermed også lavere end ventet (-4).



BEFOLKNINGENS ALDERSFORDELING

Der ventes store stigninger i aldersgrupperne over 75 år, hvor aldersgruppen 85+ år ventes at opleve den største stigning. Nedenstående tabel viser udviklingen for de enkelte aldersgrupper i prognoseperioden i faktisk antal og procentvis udvikling.

Tabel 6 – Udvikling i antallet af personer i Skanderborg Kommune, grupperet efter alder. Tal er opgjort primo året

Alder	2023	2033	Udvikling (abs)	Udvikling (pct)
0-2 år	2.721	2.982	261	9,6%
3-5 år	2.926	3.456	530	18,1%
6-16 år	9.854	12.035	2.181	22,1%
17-24 år	4.940	4.870	-70	-1,4%
25-39 år	10.591	11.852	1.261	11,9%
40-49 år	9.005	10.280	1.275	14,2%
50-74 år	19.397	20.056	659	3,4%
75-84 år	4.495	5.372	877	19,5%
85+ år	1.208	2.603	1.395	115,5%
Total	65.137	73.505	8.368	12,8%

Kilde: Demografix.

Forskydningen i alderssammensætningen fra primo 2023 til prognosens sidste år er illustreret i figuren nedenfor.

Figur 18 – Den relative aldersfordeling i 2023 og prognosens sidste år for Skanderborg Kommune

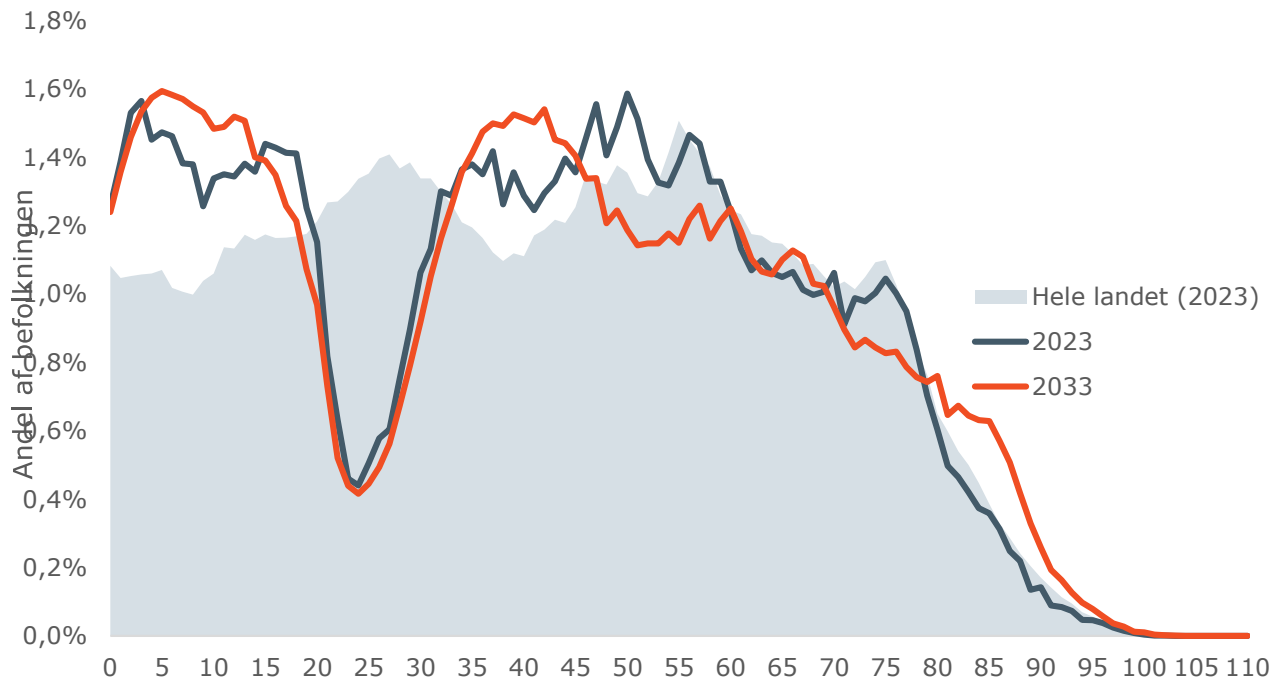

Kilde: Danmarks Statistik, Tabel FOLK1A og Demografix.

Note: Det grå areal angiver aldersfordelingen af hele den danske befolkning, opgjort primo 2023.

Nedenfor følger udviklingsgrafer for forskellige aldersgrupper for den nye prognose. Indbyggertallene er pr. 1. januar de pågældende år. Antal personer i de forskellige aldersgrupper forventes at udvikle sig på følgende måde:

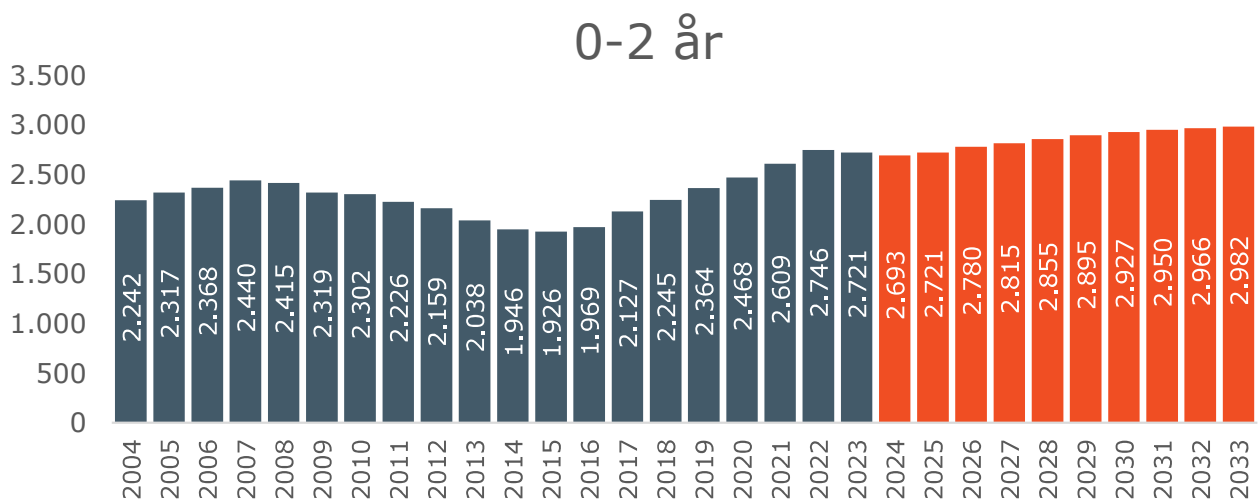

3-5 år

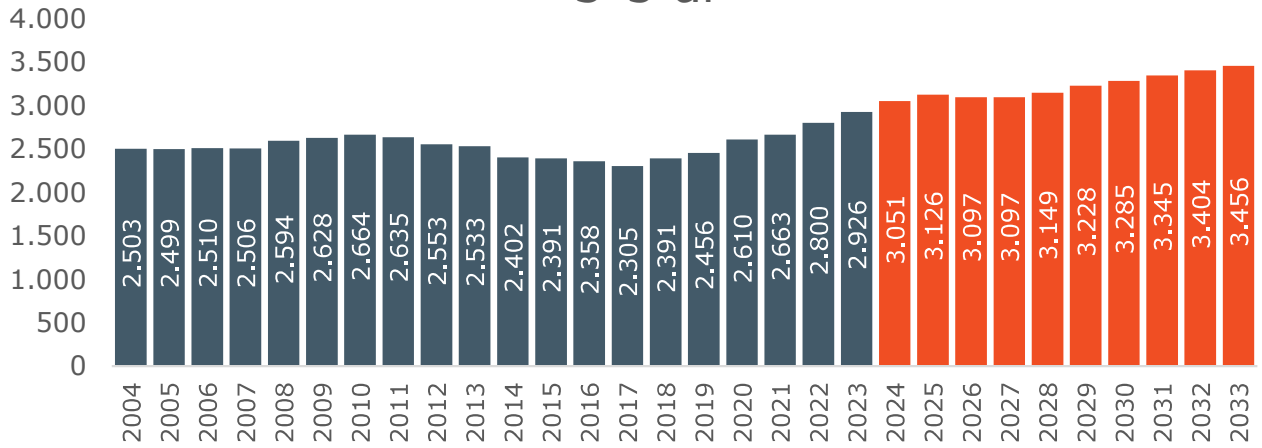

6-16 år

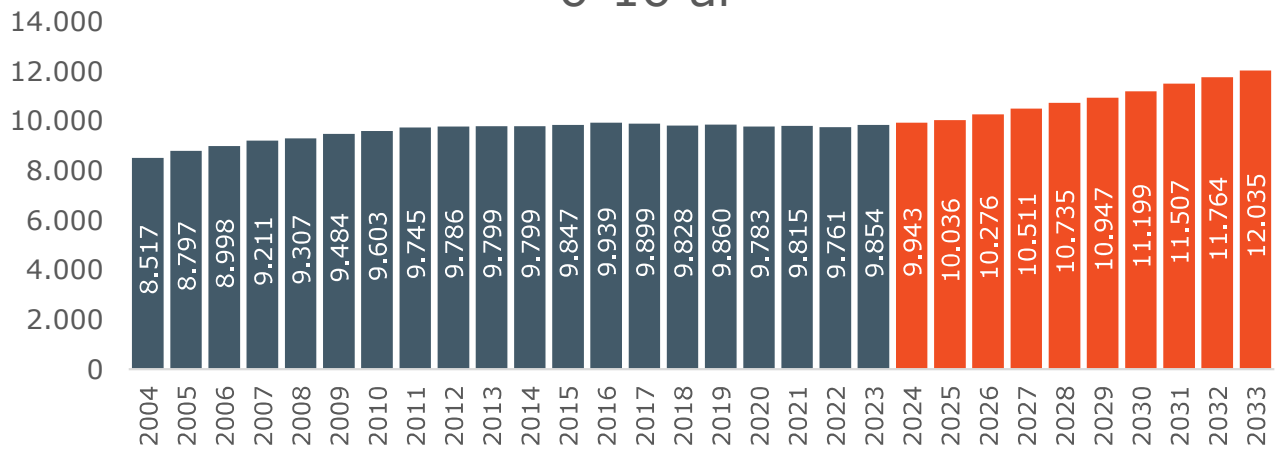

17-24 år

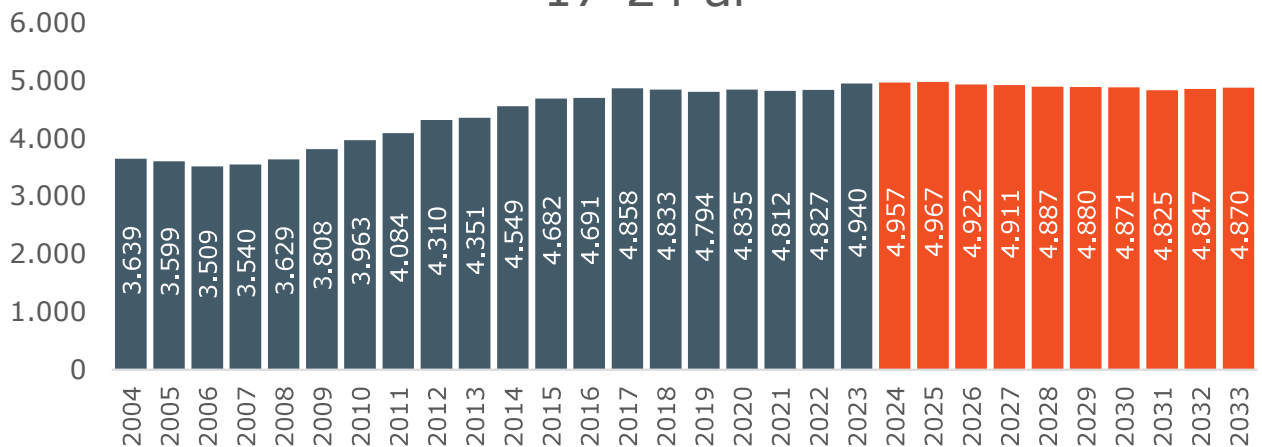

25-39 år

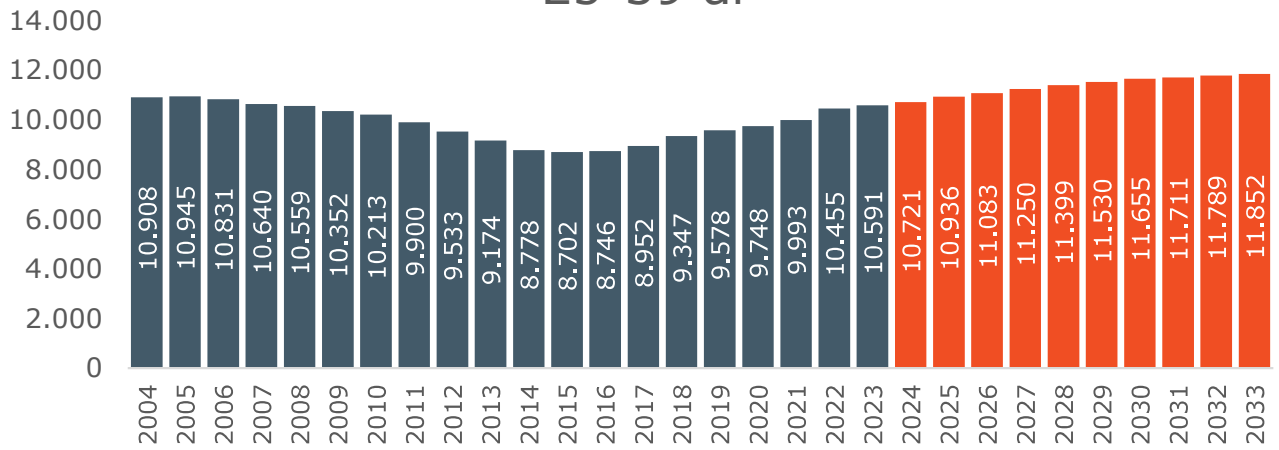

40-49 år

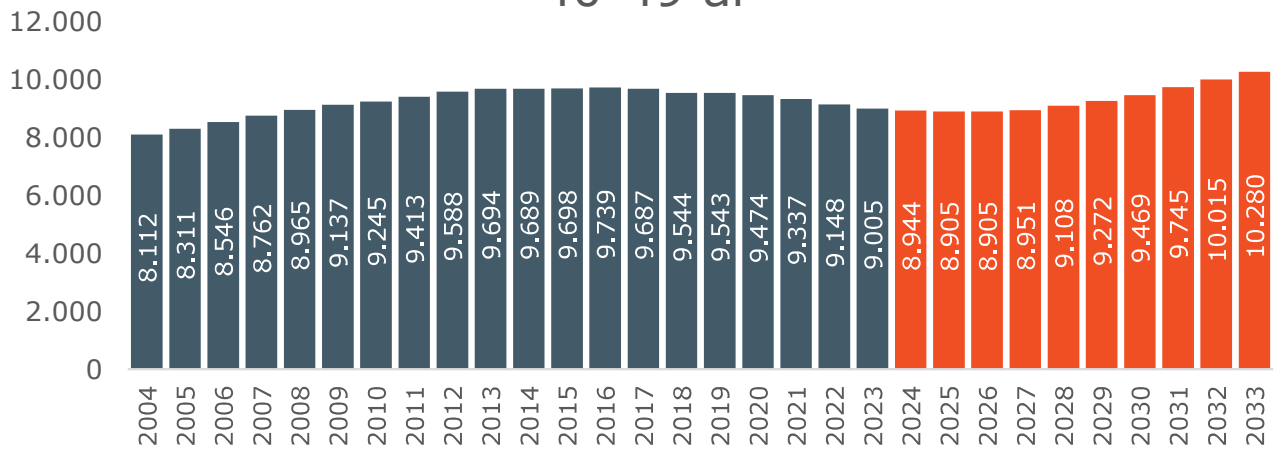

50-74 år

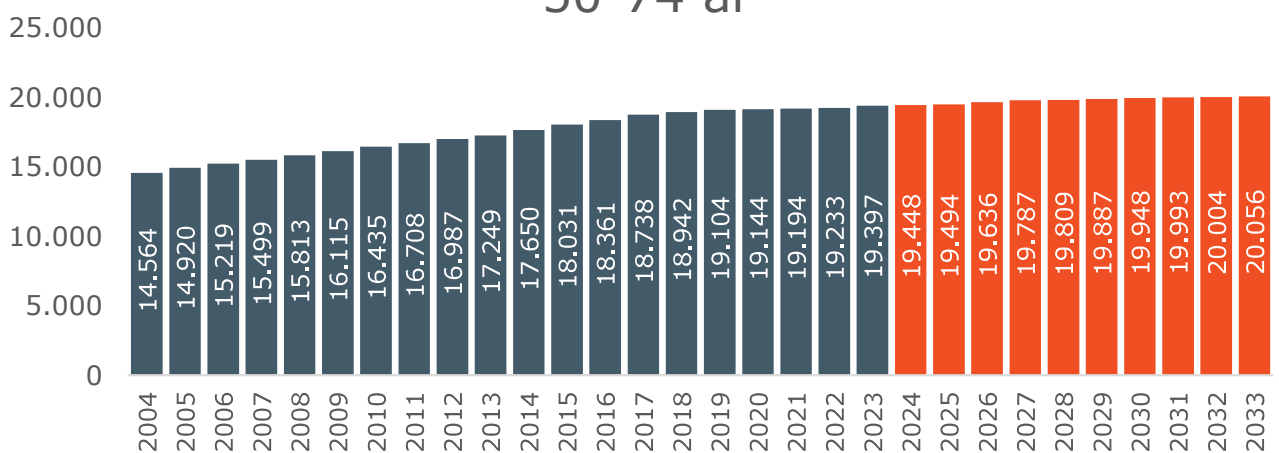

75-84 år

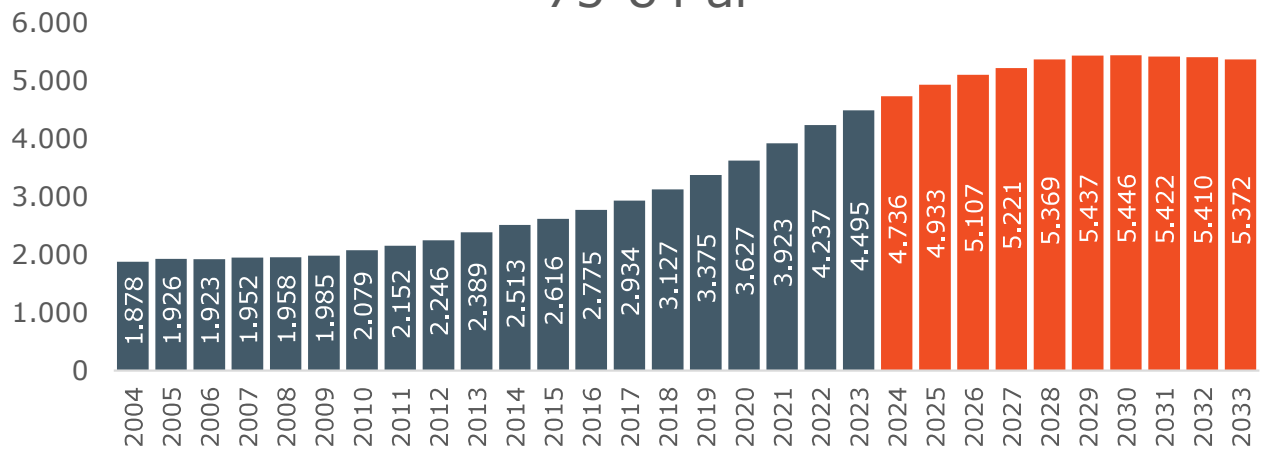

85+ år

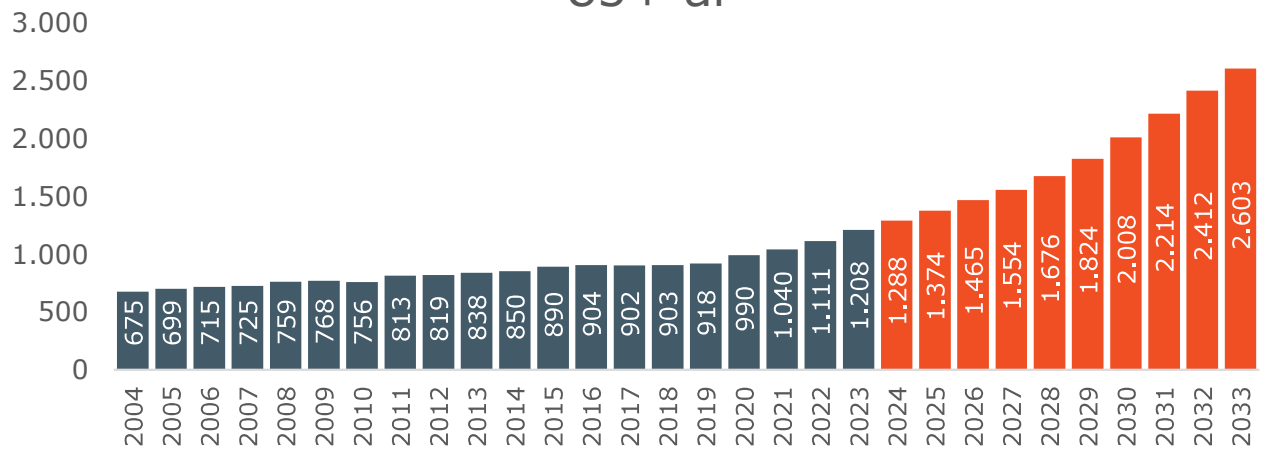

Hele befolkningen

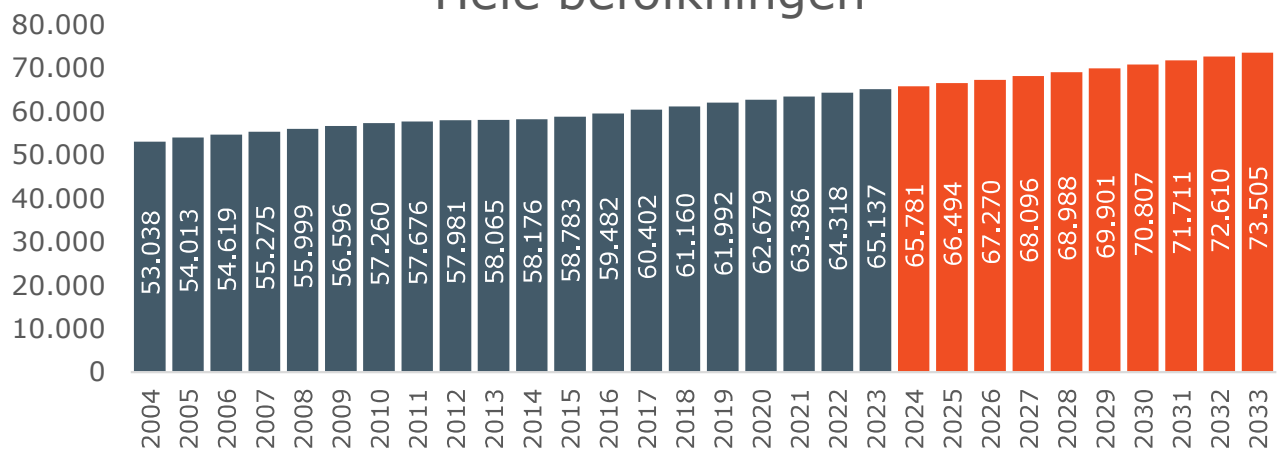



DELOMRÅDERNES UDVIKLING

Befolkningsudviklingen vil variere mellem delområderne idet disse har forskellige flyttemønstre og fødselshyppigheder og derudover vil boligbyggeriets fordeling gøre udviklingsbetingelserne forskellige i de enkelte delområder.

Skanderborg Kommune er i prognosesammenhæng opdelt i 172 basisområder, som er dannet ved en opsplitning af kommunens børnedistrikter, skoledistrikter, plandistrikter og ældredistrikter, så bl.a. by og land er skilt fra hinanden. Desuden er der udskilt områder med helt særlige befolkningsforhold som f.eks. større plejehjem, handicapboliger eller institutioner. Indbyggertallene i disse specielle områder er forudsat konstante over hele prognoseperioden. Afgrænsningen og opdelingen af basisområderne i Skanderborg Kommune kan ses af kortet på side 40.

De følgende resultattabeller viser befolkningsudviklingen fordelt på en række aldersgrupper med relevans for kommunens forskellige forvaltningsopgaver.

Resultattabellerne er opdelt i tabeller for hele Skanderborg Kommune og tabeller for skoledistrikterne, børneområder, ældreområder og planområder - jf. afsnittet om områdeinddeling. Alle tabellerne er gengivet med såvel absolutte som indekserede tal, hvor indbyggertallet 2023 er lig indeks 100. Alle indbyggertal er opgjort pr. 1. januar det pågældende år.

Bemærk, at personer bosat på administrative adresser ikke indgår i optællingerne på distriktsniveau, idet de ikke kan placeres nærmere end på kommuneniveau. Sammentællinger af indbyggertal på de enkelte distrikter vil derfor ikke give samme resultat som kommunetotalen.

Nedenstående tabeller viser henholdsvis de faktiske indbyggertal og indekserede indbyggertal for forskellige aldersgrupper i 2023 og i prognoseperioden.

SAMLET FOR SKANDERBORG KOMMUNE

Folketal primo 2023 (faktiske) og folketal 2024-2033 (forventede)

Alder	2023	2024	2025	2026	2027	2028	2029	2030	2031	2032	2033
0-2 år	2.721	2.693	2.721	2.780	2.815	2.855	2.895	2.927	2.950	2.966	2.982
3-5 år	2.926	3.051	3.126	3.097	3.097	3.149	3.228	3.285	3.345	3.404	3.456
6-16 år	9.854	9.943	10.036	10.276	10.511	10.735	10.947	11.199	11.507	11.764	12.035
17-24 år	4.940	4.957	4.967	4.922	4.911	4.887	4.880	4.871	4.825	4.847	4.870
25-39 år	10.591	10.721	10.936	11.083	11.250	11.399	11.530	11.655	11.711	11.789	11.852
40-49 år	9.005	8.944	8.905	8.905	8.951	9.108	9.272	9.469	9.745	10.015	10.280
50-74 år	19.397	19.448	19.494	19.636	19.787	19.809	19.887	19.948	19.993	20.004	20.056
75-84 år	4.495	4.736	4.933	5.107	5.221	5.369	5.437	5.446	5.422	5.410	5.372
85+ år	1.208	1.288	1.374	1.465	1.554	1.676	1.824	2.008	2.214	2.412	2.603
Total	65.137	65.781	66.494	67.270	68.096	68.988	69.901	70.807	71.711	72.610	73.505

Indekserede folketal primo 2023 (faktiske) og indekserede folketal primo 2024-2033 (2023 = indeks 100)

Alder	2023	2024	2025	2026	2027	2028	2029	2030	2031	2032	2033
0-2 år	100	99	100	102	103	105	106	108	108	109	110
3-5 år	100	104	107	106	106	108	110	112	114	116	118
6-16 år	100	101	102	104	107	109	111	114	117	119	122
17-24 år	100	100	101	100	99	99	99	99	98	98	99
25-39 år	100	101	103	105	106	108	109	110	111	111	112
40-49 år	100	99	99	99	99	101	103	105	108	111	114
50-74 år	100	100	101	101	102	102	103	103	103	103	103
75-84 år	100	105	110	114	116	119	121	121	121	120	120
85+ år	100	107	114	121	129	139	151	166	183	200	215
Total	100	101	102	103	105	106	107	109	110	111	113

SKOLEDISTRIKTER

Figur 19 – Skoledistrikter i Skanderborg Kommune

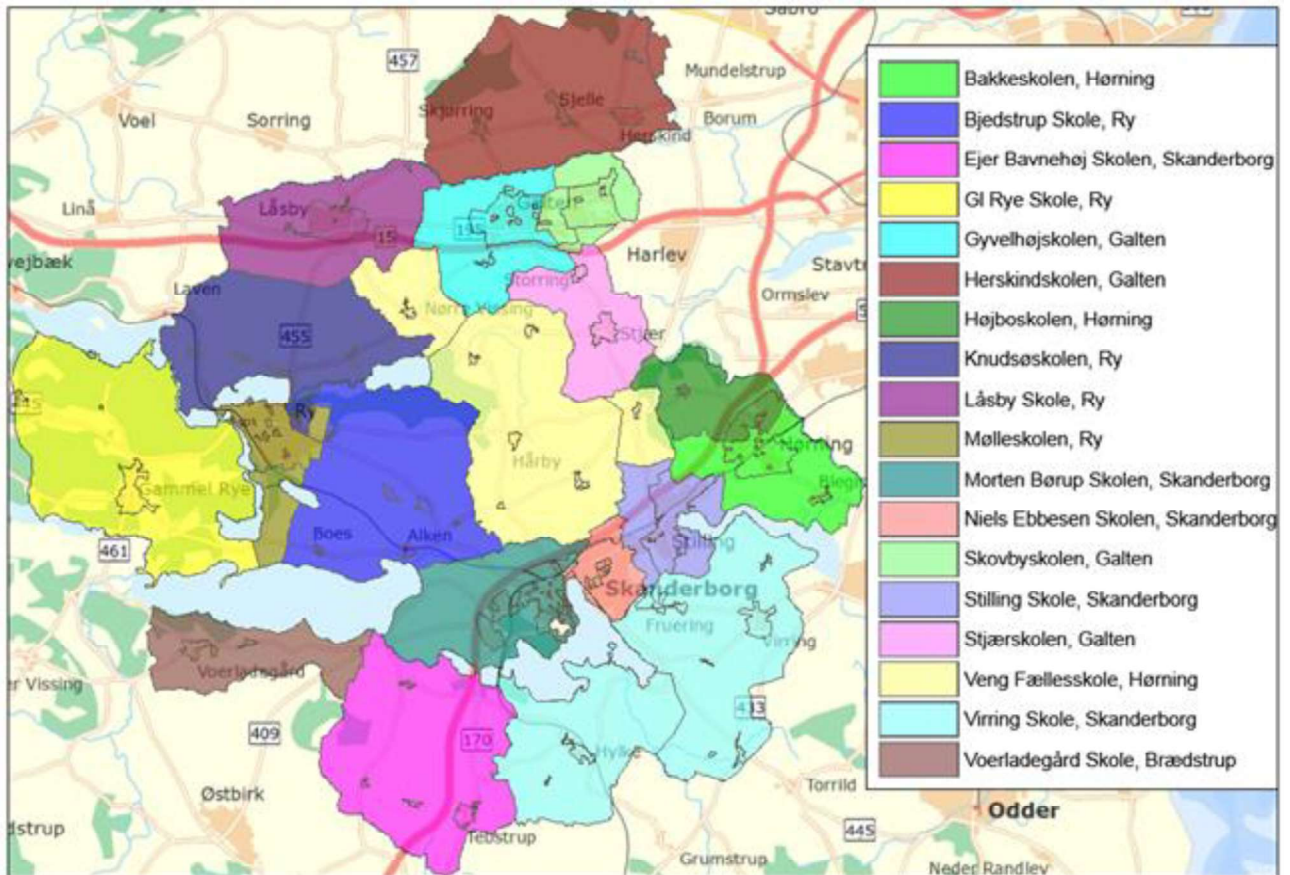

SAMLET UDVIKLING

Folketal primo 2023 (faktiske) og folketal 2024-2033 (forventede)

Område	2023	2024	2025	2026	2027	2028	2029	2030	2031	2032	2033
Administrative adresser	44	71	97	123	149	174	198	222	246	269	292
Bakkeskolen, Hørning	4.751	4.788	4.810	4.825	4.887	4.941	4.995	5.063	5.088	5.123	5.174
Bjedstrup Skole, Ry	1.149	1.142	1.141	1.166	1.189	1.220	1.234	1.256	1.283	1.324	1.364
Ejer Bavnehøj Skolen, Skanderborg	1.515	1.533	1.555	1.613	1.662	1.692	1.731	1.769	1.803	1.822	1.839
Gl Rye Skole, Ry	2.132	2.119	2.109	2.101	2.092	2.083	2.105	2.130	2.175	2.234	2.315
Gyvelhøjskolen, Galten	4.810	4.885	4.944	5.000	5.031	5.057	5.095	5.139	5.209	5.328	5.498
Herskindskolen, Galten	2.179	2.221	2.247	2.255	2.277	2.280	2.292	2.288	2.280	2.276	2.269
Højboskolen, Hørning	4.330	4.328	4.363	4.393	4.418	4.462	4.526	4.591	4.658	4.732	4.806
Knudsøskolen, Ry	1.612	1.607	1.650	1.726	1.743	1.738	1.729	1.724	1.715	1.709	1.699
Låsby Skole, Ry	2.484	2.510	2.564	2.605	2.643	2.676	2.704	2.731	2.765	2.829	2.912
Morten Børup Skolen, Skanderborg	10.378	10.555	10.642	10.722	10.850	10.991	11.149	11.278	11.408	11.462	11.404
Mølleskolen, Ry	6.844	6.929	7.107	7.288	7.478	7.609	7.715	7.851	8.000	8.182	8.421
Niels Ebbesen Skolen, Skanderborg	5.636	5.641	5.617	5.589	5.557	5.522	5.487	5.455	5.422	5.388	5.412
Skovbyskolen, Galten	4.818	4.807	4.860	4.908	4.964	5.015	5.043	5.066	5.084	5.080	5.051
Stilling Skole, Skanderborg	4.494	4.609	4.675	4.729	4.779	4.836	4.880	4.925	4.918	4.906	4.891
Stjærskolen, Galten	1.526	1.527	1.526	1.550	1.568	1.612	1.647	1.691	1.756	1.818	1.889
Ukrainske flygtninge	288	359	358	355	351	346	343	339	336	333	331
Veng Fællesskole, Hørning	1.880	1.880	1.892	1.902	1.897	1.898	1.883	1.889	1.873	1.867	1.845
Virring Skole, Skanderborg	3.341	3.344	3.399	3.450	3.553	3.752	3.992	4.201	4.422	4.596	4.676
Voerladegård Skole, Br_dstrup	926	927	936	969	1.010	1.083	1.151	1.200	1.269	1.331	1.417
Total	65.137	65.781	66.494	67.270	68.096	68.988	69.901	70.807	71.711	72.610	73.505

Indekserede folketal primo 2023 (faktiske) og indekserede folketal primo 2024-2033 (2023 = indeks 100)

Område	2023	2024	2025	2026	2027	2028	2029	2030	2031	2032	2033
Administrative adresser	100	161	221	280	338	395	450	505	558	611	663
Bakkeskolen, Hørning	100	101	101	102	103	104	105	107	107	108	109
Bjedstrup Skole, Ry	100	99	99	102	104	106	107	109	112	115	119
Ejer Bavnehøj Skolen, Skanderborg	100	101	103	106	110	112	114	117	119	120	121
Gl Rye Skole, Ry	100	99	99	99	98	98	99	100	102	105	109
Gyvelhøjskolen, Galten	100	102	103	104	105	105	106	107	108	111	114
Herskindskolen, Galten	100	102	103	103	104	105	105	105	105	104	104
Højboskolen, Hørning	100	100	101	101	102	103	105	106	108	109	111
Knudsøskolen, Ry	100	100	102	107	108	108	107	107	106	106	105
Låsby Skole, Ry	100	101	103	105	106	108	109	110	111	114	117
Morten Børup Skolen, Skanderborg	100	102	103	103	105	106	107	109	110	110	110
Mølleskolen, Ry	100	101	104	106	109	111	113	115	117	120	123
Niels Ebbesen Skolen, Skanderborg	100	100	100	99	99	98	97	97	96	96	96
Skovbyskolen, Galten	100	100	101	102	103	104	105	105	106	105	105
Stilling Skole, Skanderborg	100	103	104	105	106	108	109	110	109	109	109
Stjærskolen, Galten	100	100	100	102	103	106	108	111	115	119	124
Ukrainske flygtninge	100	125	124	123	122	120	119	118	117	116	115
Veng Fællesskole, Hørning	100	100	101	101	101	101	100	100	100	99	98
Virring Skole, Skanderborg	100	100	102	103	106	112	119	126	132	138	140
Voerladegård Skole, Br_dstrup	100	100	101	105	109	117	124	130	137	144	153
Total	100	101	102	103	105	106	107	109	110	111	113

UDVIKLING FORDELT PÅ SKOLEDISTRIKTER

Bakkeskolen, Hørning

Folketal primo 2023 (faktiske) og folketal 2024-2033 (forventede)

Alder	2023	2024	2025	2026	2027	2028	2029	2030	2031	2032	2033
0-2 år	257	257	244	234	235	235	236	238	236	234	235
3-5 år	292	276	261	260	263	259	257	260	260	261	262
6-16 år	876	899	912	911	910	913	914	921	937	942	952
17-24 år	319	318	327	327	335	343	350	351	336	333	331
25-39 år	974	950	922	902	902	899	900	912	906	901	902
40-49 år	761	761	780	769	779	790	802	798	803	816	824
50-74 år	972	1.011	1.029	1.076	1.106	1.137	1.161	1.201	1.217	1.235	1.260
75-84 år	220	235	251	257	264	271	277	277	283	283	281
85+ år	80	80	85	90	94	96	99	104	112	117	126
Total	4.751	4.788	4.810	4.825	4.887	4.941	4.995	5.063	5.088	5.123	5.174

Indekserede folketal primo 2023 (faktiske) og indekserede folketal primo 2024-2033 (2023 = indeks 100)

Alder	2023	2024	2025	2026	2027	2028	2029	2030	2031	2032	2033
0-2 år	100	100	95	91	91	91	92	93	92	91	91
3-5 år	100	95	89	89	90	89	88	89	89	89	90
6-16 år	100	103	104	104	104	104	104	105	107	108	109
17-24 år	100	100	102	102	105	107	110	110	105	104	104
25-39 år	100	98	95	93	93	92	92	94	93	93	93
40-49 år	100	100	103	101	102	104	105	105	106	107	108
50-74 år	100	104	106	111	114	117	119	124	125	127	130
75-84 år	100	107	114	117	120	123	126	126	128	128	128
85+ år	100	100	106	112	117	120	123	129	140	146	158
Total	100	101	101	102	103	104	105	107	107	108	109

Bjedstrup Skole, Ry

Folketal primo 2023 (faktiske) og folketal 2024-2033 (forventede)

Alder	2023	2024	2025	2026	2027	2028	2029	2030	2031	2032	2033
0-2 år	42	36	36	41	44	47	48	49	51	54	56
3-5 år	61	63	58	48	46	49	52	55	57	61	64
6-16 år	175	178	181	192	194	190	189	191	197	203	209
17-24 år	80	74	73	74	78	86	87	88	87	89	92
25-39 år	168	167	169	177	185	195	194	202	211	222	232
40-49 år	123	129	138	145	153	159	170	174	179	188	196
50-74 år	442	435	422	419	418	415	410	407	404	408	410
75-84 år	50	51	55	58	61	65	68	72	79	81	85
85+ år	8	9	8	11	11	15	16	17	17	18	21
Total	1.149	1.142	1.141	1.166	1.189	1.220	1.234	1.256	1.283	1.324	1.364

Indekserede folketal primo 2023 (faktiske) og indekserede folketal primo 2024-2033 (2023 = indeks 100)

Alder	2023	2024	2025	2026	2027	2028	2029	2030	2031	2032	2033
0-2 år	100	86	86	99	105	111	113	117	121	128	133
3-5 år	100	103	94	79	76	80	85	90	94	100	105
6-16 år	100	102	104	110	111	108	108	109	112	116	119
17-24 år	100	93	92	92	97	108	109	110	109	112	115
25-39 år	100	99	101	105	110	116	116	120	126	132	138
40-49 år	100	105	113	118	124	129	138	141	146	152	160
50-74 år	100	98	95	95	94	94	93	92	91	92	93
75-84 år	100	102	109	117	123	130	135	144	158	162	170
85+ år	100	110	105	137	138	184	195	213	216	226	258
Total	100	99	99	102	104	106	107	109	112	115	119

Ejer Bavnehøj Skolen, Skanderborg

Folketal primo 2023 (faktiske) og folketal 2024-2033 (forventede)

Alder	2023	2024	2025	2026	2027	2028	2029	2030	2031	2032	2033
0-2 år	51	56	63	67	71	73	76	77	79	78	77
3-5 år	32	49	54	67	73	79	82	86	89	90	91
6-16 år	181	176	183	184	196	207	224	243	260	274	289
17-24 år	118	113	109	117	119	118	116	112	109	108	107
25-39 år	213	229	241	268	286	297	306	315	316	316	314
40-49 år	230	211	207	208	205	206	215	222	235	244	255
50-74 år	578	583	576	576	582	575	573	569	566	557	549
75-84 år	89	92	96	102	103	109	109	112	112	112	114
85+ år	23	24	26	25	26	27	30	33	37	41	43
Total	1.515	1.533	1.555	1.613	1.662	1.692	1.731	1.769	1.803	1.822	1.839

Indekserede folketal primo 2023 (faktiske) og indekserede folketal primo 2024-2033 (2023 = indeks 100)

Alder	2023	2024	2025	2026	2027	2028	2029	2030	2031	2032	2033
0-2 år	100	111	123	132	140	144	148	152	154	153	152
3-5 år	100	153	169	210	229	247	257	268	277	281	284
6-16 år	100	97	101	102	108	115	124	134	144	152	160
17-24 år	100	96	93	99	101	100	98	95	93	92	91
25-39 år	100	107	113	126	134	139	144	148	148	148	147
40-49 år	100	92	90	90	89	90	93	96	102	106	111
50-74 år	100	101	100	100	101	100	99	98	98	96	95
75-84 år	100	103	108	114	116	123	122	126	125	126	128
85+ år	100	102	114	110	114	119	131	143	160	180	189
Total	100	101	103	106	110	112	114	117	119	120	121

GI Rye Skole, Ry

Folketal primo 2023 (faktiske) og folketal 2024-2033 (forventede)

Alder	2023	2024	2025	2026	2027	2028	2029	2030	2031	2032	2033
0-2 år	88	82	74	75	76	77	81	84	89	93	99
3-5 år	118	103	104	94	91	85	88	92	97	103	110
6-16 år	375	381	369	370	364	372	363	365	371	377	391
17-24 år	168	164	171	166	162	150	156	152	152	155	157
25-39 år	297	298	296	300	306	315	331	345	361	378	400
40-49 år	295	299	310	308	301	299	297	298	304	316	333
50-74 år	661	659	652	648	645	635	630	627	628	630	636
75-84 år	104	107	109	114	116	118	124	128	132	133	137
85+ år	26	26	26	26	30	32	35	38	43	48	52
Total	2.132	2.119	2.109	2.101	2.092	2.083	2.105	2.130	2.175	2.234	2.315

Indekserede folketal primo 2023 (faktiske) og indekserede folketal primo 2024-2033 (2023 = indeks 100)

Alder	2023	2024	2025	2026	2027	2028	2029	2030	2031	2032	2033
0-2 år	100	94	84	85	87	88	92	96	101	106	113
3-5 år	100	88	88	79	77	72	75	78	82	87	93
6-16 år	100	102	98	99	97	99	97	97	99	101	104
17-24 år	100	98	102	99	97	89	93	90	90	92	93
25-39 år	100	100	100	101	103	106	111	116	122	127	135
40-49 år	100	101	105	104	102	101	101	101	103	107	113
50-74 år	100	100	99	98	98	96	95	95	95	95	96
75-84 år	100	102	105	109	112	113	119	123	126	127	132
85+ år	100	100	101	99	116	122	135	148	164	186	198
Total	100	99	99	99	98	98	99	100	102	105	109

Gyvelhøjskolen, Galten

Folketal primo 2023 (faktiske) og folketal 2024-2033 (forventede)

Alder	2023	2024	2025	2026	2027	2028	2029	2030	2031	2032	2033
0-2 år	192	194	214	222	223	224	224	225	228	234	244
3-5 år	209	232	237	234	235	249	253	255	259	267	278
6-16 år	646	647	660	700	730	743	760	787	823	852	893
17-24 år	330	345	341	328	317	312	314	311	305	314	322
25-39 år	787	815	859	882	890	890	893	899	903	926	963
40-49 år	637	623	606	601	602	618	631	650	677	715	751
50-74 år	1.359	1.370	1.364	1.370	1.375	1.368	1.366	1.359	1.361	1.369	1.395
75-84 år	510	510	506	496	492	475	462	451	434	418	409
85+ år	140	148	157	167	167	179	192	202	221	232	243
Total	4.810	4.885	4.944	5.000	5.031	5.057	5.095	5.139	5.209	5.328	5.498

Indekserede folketal primo 2023 (faktiske) og indekserede folketal primo 2024-2033 (2023 = indeks 100)

Alder	2023	2024	2025	2026	2027	2028	2029	2030	2031	2032	2033
0-2 år	100	101	111	115	116	117	117	117	119	122	127
3-5 år	100	111	114	112	113	119	121	122	124	128	133
6-16 år	100	100	102	108	113	115	118	122	127	132	138
17-24 år	100	105	103	99	96	94	95	94	92	95	97
25-39 år	100	104	109	112	113	113	113	114	115	118	122
40-49 år	100	98	95	94	94	97	99	102	106	112	118
50-74 år	100	101	100	101	101	101	101	100	100	101	103
75-84 år	100	100	99	97	96	93	91	89	85	82	80
85+ år	100	106	112	119	119	128	137	144	158	166	173
Total	100	102	103	104	105	105	106	107	108	111	114

Herskindskolen, Galten

Folketal primo 2023 (faktiske) og folketal 2024-2033 (forventede)

Alder	2023	2024	2025	2026	2027	2028	2029	2030	2031	2032	2033
0-2 år	90	101	101	100	100	98	98	95	93	91	89
3-5 år	99	98	108	106	112	110	112	110	109	107	106
6-16 år	324	336	335	343	348	356	359	370	376	380	384
17-24 år	177	170	170	167	164	160	162	154	149	149	146
25-39 år	371	383	397	396	406	403	399	390	378	373	364
40-49 år	323	317	307	309	306	304	309	317	329	335	343
50-74 år	657	676	682	683	689	694	697	700	692	687	682
75-84 år	114	116	122	124	126	126	122	117	115	109	106
85+ år	24	24	24	26	26	29	34	35	39	45	48
Total	2.179	2.221	2.247	2.255	2.277	2.280	2.292	2.288	2.280	2.276	2.269

Indekserede folketal primo 2023 (faktiske) og indekserede folketal primo 2024-2033 (2023 = indeks 100)

Alder	2023	2024	2025	2026	2027	2028	2029	2030	2031	2032	2033
0-2 år	100	112	112	111	111	109	108	106	103	101	99
3-5 år	100	99	109	107	113	112	113	111	110	109	107
6-16 år	100	104	104	106	107	110	111	114	116	117	119
17-24 år	100	96	96	95	93	90	92	87	84	84	83
25-39 år	100	103	107	107	109	109	108	105	102	101	98
40-49 år	100	98	95	96	95	94	96	98	102	104	106
50-74 år	100	103	104	104	105	106	106	107	105	105	104
75-84 år	100	102	107	109	110	110	107	103	100	96	93
85+ år	100	99	99	107	110	120	142	148	164	189	200
Total	100	102	103	103	104	105	105	105	105	104	104

Højboskolen, Hørning

Folketal primo 2023 (faktiske) og folketal 2024-2033 (forventede)

Alder	2023	2024	2025	2026	2027	2028	2029	2030	2031	2032	2033
0-2 år	135	152	163	178	183	189	194	200	204	207	209
3-5 år	160	155	164	166	177	185	197	204	210	217	222
6-16 år	666	648	639	651	645	650	658	673	687	711	726
17-24 år	318	322	322	304	304	304	302	302	304	301	307
25-39 år	635	652	681	706	722	747	771	790	803	815	826
40-49 år	569	559	557	555	556	562	564	579	595	620	642
50-74 år	1.336	1.325	1.313	1.305	1.300	1.288	1.298	1.297	1.299	1.303	1.309
75-84 år	400	402	408	413	410	416	411	406	404	400	394
85+ år	111	111	116	116	120	123	130	141	151	158	171
Total	4.330	4.328	4.363	4.393	4.418	4.462	4.526	4.591	4.658	4.732	4.806

Indekserede folketal primo 2023 (faktiske) og indekserede folketal primo 2024-2033 (2023 = indeks 100)

Alder	2023	2024	2025	2026	2027	2028	2029	2030	2031	2032	2033
0-2 år	100	113	121	132	136	140	144	148	151	153	155
3-5 år	100	97	103	103	111	116	123	127	132	135	139
6-16 år	100	97	96	98	97	98	99	101	103	107	109
17-24 år	100	101	101	96	96	95	95	95	96	95	97
25-39 år	100	103	107	111	114	118	121	124	126	128	130
40-49 år	100	98	98	98	98	99	99	102	105	109	113
50-74 år	100	99	98	98	97	96	97	97	97	98	98
75-84 år	100	101	102	103	102	104	103	101	101	100	99
85+ år	100	100	104	104	108	111	117	127	136	142	154
Total	100	100	101	101	102	103	105	106	108	109	111

Knudsøskolen, Ry

Folketal primo 2023 (faktiske) og folketal 2024-2033 (forventede)

Alder	2023	2024	2025	2026	2027	2028	2029	2030	2031	2032	2033
0-2 år	54	52	62	72	75	75	73	71	70	68	66
3-5 år	82	77	73	73	75	81	84	85	84	84	82
6-16 år	290	287	287	289	291	288	287	285	287	291	288
17-24 år	118	122	126	134	130	125	119	118	115	111	113
25-39 år	218	223	235	262	263	265	261	257	253	249	243
40-49 år	243	231	234	238	234	231	227	226	227	230	233
50-74 år	485	488	500	513	522	518	516	517	514	507	501
75-84 år	101	103	106	115	119	120	124	119	117	115	113
85+ år	21	24	27	30	34	36	38	46	49	55	59
Total	1.612	1.607	1.650	1.726	1.743	1.738	1.729	1.724	1.715	1.709	1.699

Indekserede folketal primo 2023 (faktiske) og indekserede folketal primo 2024-2033 (2023 = indeks 100)

Alder	2023	2024	2025	2026	2027	2028	2029	2030	2031	2032	2033
0-2 år	100	96	114	133	138	138	135	132	129	126	123
3-5 år	100	94	89	89	91	98	102	103	103	102	100
6-16 år	100	99	99	100	100	99	99	98	99	100	99
17-24 år	100	103	107	113	110	106	101	100	97	94	95
25-39 år	100	102	108	120	121	121	120	118	116	114	112
40-49 år	100	95	96	98	96	95	93	93	93	95	96
50-74 år	100	101	103	106	108	107	106	106	106	105	103
75-84 år	100	102	105	114	118	119	123	118	116	114	112
85+ år	100	114	130	145	160	173	183	218	232	262	281
Total	100	100	102	107	108	108	107	107	106	106	105

Låsby Skole, Ry

Folketal primo 2023 (faktiske) og folketal 2024-2033 (forventede)

Alder	2023	2024	2025	2026	2027	2028	2029	2030	2031	2032	2033
0-2 år	94	93	105	117	119	120	120	120	120	124	128
3-5 år	88	102	112	118	119	125	133	134	136	140	146
6-16 år	393	397	406	403	418	429	432	439	452	466	485
17-24 år	185	186	180	183	184	180	183	186	185	189	193
25-39 år	422	434	459	468	477	478	483	484	484	496	514
40-49 år	392	371	365	349	353	363	370	375	394	408	426
50-74 år	719	725	725	751	756	759	758	759	759	767	776
75-84 år	150	162	172	177	174	173	176	177	173	169	169
85+ år	41	41	40	38	44	48	50	57	62	70	75
Total	2.484	2.510	2.564	2.605	2.643	2.676	2.704	2.731	2.765	2.829	2.912

Indekserede folketal primo 2023 (faktiske) og indekserede folketal primo 2024-2033 (2023 = indeks 100)

Alder	2023	2024	2025	2026	2027	2028	2029	2030	2031	2032	2033
0-2 år	100	99	111	125	127	128	127	127	128	132	137
3-5 år	100	116	127	135	135	142	151	152	155	159	165
6-16 år	100	101	103	102	106	109	110	112	115	119	123
17-24 år	100	100	97	99	99	97	99	101	100	102	104
25-39 år	100	103	109	111	113	113	114	115	115	118	122
40-49 år	100	95	93	89	90	93	94	96	101	104	109
50-74 år	100	101	101	104	105	105	105	106	106	107	108
75-84 år	100	108	115	118	116	115	117	118	115	112	113
85+ år	100	101	98	93	107	118	123	139	152	171	184
Total	100	101	103	105	106	108	109	110	111	114	117

Morten Børup Skolen, Skanderborg

Folketal primo 2023 (faktiske) og folketal 2024-2033 (forventede)

Alder	2023	2024	2025	2026	2027	2028	2029	2030	2031	2032	2033
0-2 år	323	320	323	326	328	332	340	343	345	342	333
3-5 år	312	350	352	347	346	354	366	372	379	384	381
6-16 år	1.356	1.336	1.337	1.337	1.369	1.379	1.416	1.435	1.465	1.487	1.501
17-24 år	917	919	926	941	935	939	921	922	918	911	892
25-39 år	1.675	1.682	1.688	1.683	1.699	1.711	1.734	1.744	1.747	1.735	1.696
40-49 år	1.410	1.426	1.373	1.333	1.312	1.331	1.345	1.360	1.389	1.408	1.426
50-74 år	3.219	3.230	3.273	3.316	3.366	3.380	3.406	3.436	3.454	3.446	3.406
75-84 år	881	977	1.033	1.073	1.109	1.150	1.186	1.192	1.191	1.190	1.171
85+ år	285	317	337	367	386	415	437	474	520	560	598
Total	10.378	10.555	10.642	10.722	10.850	10.991	11.149	11.278	11.408	11.462	11.404

Indekserede folketal primo 2023 (faktiske) og indekserede folketal primo 2024-2033 (2023 = indeks 100)

Alder	2023	2024	2025	2026	2027	2028	2029	2030	2031	2032	2033
0-2 år	100	99	100	101	102	103	105	106	107	106	103
3-5 år	100	112	113	111	111	113	117	119	122	123	122
6-16 år	100	99	99	99	101	102	104	106	108	110	111
17-24 år	100	100	101	103	102	102	100	101	100	99	97
25-39 år	100	100	101	100	101	102	104	104	104	104	101
40-49 år	100	101	97	95	93	94	95	96	99	100	101
50-74 år	100	100	102	103	105	105	106	107	107	107	106
75-84 år	100	111	117	122	126	131	135	135	135	135	133
85+ år	100	111	118	129	136	146	153	166	183	197	210
Total	100	102	103	103	105	106	107	109	110	110	110

Mølleskolen, Ry

Folketal primo 2023 (faktiske) og folketal 2024-2033 (forventede)

Alder	2023	2024	2025	2026	2027	2028	2029	2030	2031	2032	2033
0-2 år	345	343	338	342	345	345	346	350	358	367	381
3-5 år	379	382	407	417	421	417	420	426	437	450	468
6-16 år	1.012	1.074	1.124	1.183	1.238	1.287	1.335	1.377	1.433	1.476	1.527
17-24 år	437	424	424	422	432	439	434	441	434	447	467
25-39 år	1.042	1.047	1.067	1.088	1.112	1.108	1.103	1.116	1.132	1.158	1.205
40-49 år	776	786	818	856	885	918	955	990	1.034	1.078	1.119
50-74 år	2.151	2.128	2.143	2.144	2.170	2.165	2.147	2.129	2.116	2.106	2.109
75-84 år	520	542	563	596	619	650	671	688	687	693	694
85+ år	182	203	224	239	255	280	303	335	369	407	451
Total	6.844	6.929	7.107	7.288	7.478	7.609	7.715	7.851	8.000	8.182	8.421

Indekserede folketal primo 2023 (faktiske) og indekserede folketal primo 2024-2033 (2023 = indeks 100)

Alder	2023	2024	2025	2026	2027	2028	2029	2030	2031	2032	2033
0-2 år	100	100	98	99	100	100	100	101	104	106	110
3-5 år	100	101	107	110	111	110	111	112	115	119	123
6-16 år	100	106	111	117	122	127	132	136	142	146	151
17-24 år	100	97	97	97	99	100	99	101	99	102	107
25-39 år	100	100	102	104	107	106	106	107	109	111	116
40-49 år	100	101	105	110	114	118	123	128	133	139	144
50-74 år	100	99	100	100	101	101	100	99	98	98	98
75-84 år	100	104	108	115	119	125	129	132	132	133	133
85+ år	100	111	123	132	140	154	167	184	203	224	248
Total	100	101	104	106	109	111	113	115	117	120	123

Niels Ebbesen Skolen, Skanderborg

Folketal primo 2023 (faktiske) og folketal 2024-2033 (forventede)

Alder	2023	2024	2025	2026	2027	2028	2029	2030	2031	2032	2033
0-2 år	208	196	189	176	174	173	172	170	168	165	167
3-5 år	236	228	231	216	206	200	192	191	190	190	193
6-16 år	831	824	804	823	809	807	807	805	806	803	811
17-24 år	521	517	505	481	475	459	448	435	421	415	409
25-39 år	792	809	831	830	832	824	806	792	779	766	771
40-49 år	733	716	702	689	681	672	668	685	690	698	712
50-74 år	1.745	1.758	1.740	1.735	1.720	1.698	1.695	1.663	1.645	1.612	1.600
75-84 år	459	473	494	510	520	542	531	524	508	508	496
85+ år	111	120	123	129	140	148	169	190	215	231	252
Total	5.636	5.641	5.617	5.589	5.557	5.522	5.487	5.455	5.422	5.388	5.412

Indekserede folketal primo 2023 (faktiske) og indekserede folketal primo 2024-2033 (2023 = indeks 100)

Alder	2023	2024	2025	2026	2027	2028	2029	2030	2031	2032	2033
0-2 år	100	94	91	84	84	83	82	82	81	79	80
3-5 år	100	97	98	91	87	85	81	81	81	80	82
6-16 år	100	99	97	99	97	97	97	97	97	97	98
17-24 år	100	99	97	92	91	88	86	84	81	80	79
25-39 år	100	102	105	105	105	104	102	100	98	97	97
40-49 år	100	98	96	94	93	92	91	93	94	95	97
50-74 år	100	101	100	99	99	97	97	95	94	92	92
75-84 år	100	103	108	111	113	118	116	114	111	111	108
85+ år	100	108	111	116	126	133	152	171	193	208	227
Total	100	100	100	99	99	98	97	97	96	96	96

Skovbyskolen

Folketal primo 2023 (faktiske) og folketal 2024-2033 (forventede)

Alder	2023	2024	2025	2026	2027	2028	2029	2030	2031	2032	2033
0-2 år	255	229	230	229	230	230	229	228	226	222	216
3-5 år	298	308	293	275	260	262	261	260	259	258	254
6-16 år	870	868	881	909	933	941	947	953	952	935	926
17-24 år	305	315	326	321	321	319	314	311	314	330	334
25-39 år	904	885	894	892	890	890	888	887	879	868	845
40-49 år	725	719	708	720	728	743	738	752	755	750	741
50-74 år	1.232	1.223	1.232	1.229	1.246	1.251	1.262	1.251	1.256	1.253	1.259
75-84 år	202	231	258	288	303	320	328	338	346	349	347
85+ år	27	30	37	43	52	60	74	85	98	116	129
Total	4.818	4.807	4.860	4.908	4.964	5.015	5.043	5.066	5.084	5.080	5.051

Indekserede folketal primo 2023 (faktiske) og indekserede folketal primo 2024-2033 (2023 = indeks 100)

Alder	2023	2024	2025	2026	2027	2028	2029	2030	2031	2032	2033
0-2 år	100	90	90	90	90	90	90	89	89	87	85
3-5 år	100	103	98	92	87	88	88	87	87	86	85
6-16 år	100	100	101	104	107	108	109	110	109	107	106
17-24 år	100	103	107	105	105	105	103	102	103	108	109
25-39 år	100	98	99	99	98	98	98	98	97	96	93
40-49 år	100	99	98	99	100	102	102	104	104	103	102
50-74 år	100	99	100	100	101	102	102	102	102	102	102
75-84 år	100	114	128	143	150	158	162	167	171	173	172
85+ år	100	112	139	159	194	224	275	316	363	429	478
Total	100	100	101	102	103	104	105	105	106	105	105

Stilling Skole, Skanderborg

Folketal primo 2023 (faktiske) og folketal 2024-2033 (forventede)

Alder	2023	2024	2025	2026	2027	2028	2029	2030	2031	2032	2033
0-2 år	241	253	243	251	251	253	253	253	246	240	233
3-5 år	235	261	284	280	284	277	284	286	284	280	275
6-16 år	636	658	683	715	752	794	812	846	865	886	899
17-24 år	339	335	331	324	312	309	313	308	306	301	301
25-39 år	740	773	788	799	810	820	814	816	793	775	755
40-49 år	599	614	630	646	656	665	687	694	713	723	733
50-74 år	1.336	1.335	1.322	1.303	1.296	1.285	1.272	1.270	1.253	1.242	1.237
75-84 år	309	322	331	340	341	350	352	349	338	328	317
85+ år	59	58	63	71	77	84	93	104	118	133	142
Total	4.494	4.609	4.675	4.729	4.779	4.836	4.880	4.925	4.918	4.906	4.891

Indekserede folketal primo 2023 (faktiske) og indekserede folketal primo 2024-2033 (2023 = indeks 100)

Alder	2023	2024	2025	2026	2027	2028	2029	2030	2031	2032	2033
0-2 år	100	105	101	104	104	105	105	105	102	99	97
3-5 år	100	111	121	119	121	118	121	122	121	119	117
6-16 år	100	103	107	112	118	125	128	133	136	139	141
17-24 år	100	99	98	95	92	91	92	91	90	89	89
25-39 år	100	105	106	108	109	111	110	110	107	105	102
40-49 år	100	102	105	108	109	111	115	116	119	121	122
50-74 år	100	100	99	98	97	96	95	95	94	93	93
75-84 år	100	104	107	110	110	113	114	113	110	106	103
85+ år	100	99	107	121	130	142	158	177	201	225	240
Total	100	103	104	105	106	108	109	110	109	109	109

Stjærskolen, Galten

Folketal primo 2023 (faktiske) og folketal 2024-2033 (forventede)

Alder	2023	2024	2025	2026	2027	2028	2029	2030	2031	2032	2033
0-2 år	67	59	62	64	65	69	71	74	78	82	87
3-5 år	60	74	73	75	70	76	79	82	87	92	98
6-16 år	259	250	251	250	256	261	266	270	285	300	318
17-24 år	113	113	108	112	115	116	118	123	123	122	121
25-39 år	249	259	259	264	268	274	285	290	308	325	342
40-49 år	216	210	209	205	206	215	220	239	253	268	282
50-74 år	468	459	456	469	473	481	481	482	489	492	501
75-84 år	82	91	95	98	99	100	102	101	99	101	101
85+ år	12	12	13	14	16	19	25	29	34	37	40
Total	1.526	1.527	1.526	1.550	1.568	1.612	1.647	1.691	1.756	1.818	1.889

Indekserede folketal primo 2023 (faktiske) og indekserede folketal primo 2024-2033 (2023 = indeks 100)

Alder	2023	2024	2025	2026	2027	2028	2029	2030	2031	2032	2033
0-2 år	100	88	93	95	97	103	106	110	117	123	129
3-5 år	100	123	121	125	117	127	131	137	145	154	163
6-16 år	100	97	97	97	99	101	103	104	110	116	123
17-24 år	100	100	96	99	101	103	105	109	109	108	107
25-39 år	100	104	104	106	108	110	114	117	124	130	137
40-49 år	100	97	97	95	95	100	102	111	117	124	131
50-74 år	100	98	98	100	101	103	103	103	104	105	107
75-84 år	100	111	116	120	120	122	125	123	121	123	124
85+ år	100	99	106	113	136	158	208	243	286	309	331
Total	100	100	100	102	103	106	108	111	115	119	124

Ukrainske flygtninge

Folketal primo 2023 (faktiske) og folketal 2024-2033 (forventede)

Alder	2023	2024	2025	2026	2027	2028	2029	2030	2031	2032	2033
0-2 år	12	16	17	19	17	15	13	12	12	11	11
3-5 år	17	19	19	16	16	16	17	16	15	14	13
6-16 år	74	93	89	85	83	76	72	69	67	67	63
17-24 år	22	33	32	33	33	36	35	35	34	32	32
25-39 år	65	80	74	66	58	56	52	50	47	46	45
40-49 år	53	59	60	60	64	63	61	60	58	58	55
50-74 år	44	57	63	68	73	75	81	85	89	89	93
75-84 år	1	2	3	6	6	8	9	9	11	13	14
85+ år	0	0	1	1	1	2	2	3	3	4	5
Total	288	359	358	355	351	346	343	339	336	333	331

Indekserede folketal primo 2023 (faktiske) og indekserede folketal primo 2024-2033 (2023 = indeks 100)

Alder	2023	2024	2025	2026	2027	2028	2029	2030	2031	2032	2033
0-2 år	100	131	141	159	139	122	110	102	96	92	88
3-5 år	100	110	112	96	91	94	103	94	86	81	78
6-16 år	100	126	121	115	112	102	97	93	91	90	85
17-24 år	100	152	145	149	149	165	160	161	156	143	145
25-39 år	100	124	114	102	89	86	80	77	73	71	69
40-49 år	100	112	112	114	121	118	115	112	109	109	104
50-74 år	100	129	144	156	165	170	185	194	202	203	211
75-84 år	100	175	283	556	646	805	878	946	1.129	1.315	1.414
85+ år											
Total	100	125	124	123	122	120	119	118	117	116	115

Veng Fællesskole, Hørning

Folketal primo 2023 (faktiske) og folketal 2024-2033 (forventede)

Alder	2023	2024	2025	2026	2027	2028	2029	2030	2031	2032	2033
0-2 år	77	80	76	75	74	74	72	72	70	69	66
3-5 år	60	64	80	86	88	84	82	82	81	80	79
6-16 år	245	238	234	238	239	254	258	265	268	274	278
17-24 år	160	160	155	148	144	134	131	127	124	121	117
25-39 år	303	302	315	316	314	311	304	306	296	290	280
40-49 år	285	280	269	265	260	266	266	263	264	265	265
50-74 år	638	639	649	659	659	650	645	648	644	641	629
75-84 år	92	96	94	91	97	101	99	97	94	93	97
85+ år	20	21	21	24	21	24	27	29	32	34	34
Total	1.880	1.880	1.892	1.902	1.897	1.898	1.883	1.889	1.873	1.867	1.845

Indekserede folketal primo 2023 (faktiske) og indekserede folketal primo 2024-2033 (2023 = indeks 100)

Alder	2023	2024	2025	2026	2027	2028	2029	2030	2031	2032	2033
0-2 år	100	105	99	98	97	96	93	94	91	90	86
3-5 år	100	107	133	143	146	140	137	137	135	134	131
6-16 år	100	97	96	97	98	104	105	108	110	112	113
17-24 år	100	100	97	92	90	84	82	79	78	76	73
25-39 år	100	100	104	104	104	103	100	101	98	96	92
40-49 år	100	98	94	93	91	93	93	92	93	93	93
50-74 år	100	100	102	103	103	102	101	102	101	100	99
75-84 år	100	105	102	99	105	110	107	105	102	101	106
85+ år	100	105	105	119	107	121	134	147	160	171	171
Total	100	100	101	101	101	101	100	100	100	99	98

Virring Skole, Skanderborg

Folketal primo 2023 (faktiske) og folketal 2024-2033 (forventede)

Alder	2023	2024	2025	2026	2027	2028	2029	2030	2031	2032	2033
0-2 år	160	139	141	143	150	165	183	194	203	206	199
3-5 år	156	173	178	173	166	178	195	210	226	236	237
6-16 år	503	505	508	532	556	591	636	675	722	764	791
17-24 år	243	254	263	257	264	269	277	288	298	308	315
25-39 år	554	549	570	579	606	667	729	771	806	826	813
40-49 år	487	482	481	489	507	527	560	589	633	663	685
50-74 år	1.031	1.027	1.031	1.041	1.050	1.088	1.130	1.178	1.219	1.261	1.289
75-84 år	177	182	190	198	211	220	227	226	237	246	253
85+ år	30	33	36	39	43	48	56	70	77	85	93
Total	3.341	3.344	3.399	3.450	3.553	3.752	3.992	4.201	4.422	4.596	4.676

Indekserede folketal primo 2023 (faktiske) og indekserede folketal primo 2024-2033 (2023 = indeks 100)

Alder	2023	2024	2025	2026	2027	2028	2029	2030	2031	2032	2033
0-2 år	100	87	88	89	94	103	114	121	127	128	124
3-5 år	100	111	114	111	106	114	125	135	145	152	152
6-16 år	100	100	101	106	111	117	126	134	144	152	157
17-24 år	100	104	108	106	109	111	114	118	123	127	130
25-39 år	100	99	103	105	109	120	132	139	146	149	147
40-49 år	100	99	99	100	104	108	115	121	130	136	141
50-74 år	100	100	100	101	102	106	110	114	118	122	125
75-84 år	100	103	107	112	119	124	128	128	134	139	143
85+ år	100	110	122	130	142	159	188	234	257	284	310
Total	100	100	102	103	106	112	119	126	132	138	140

Voerladegård Skole, Brødstrup

Folketal primo 2023 (faktiske) og folketal 2024-2033 (forventede)

Alder	2023	2024	2025	2026	2027	2028	2029	2030	2031	2032	2033
0-2 år	30	31	37	43	46	53	58	60	63	66	71
3-5 år	32	35	36	40	43	54	62	66	71	76	81
6-16 år	140	140	137	140	149	162	172	182	199	217	240
17-24 år	62	64	66	69	71	72	78	82	84	85	86
25-39 år	164	158	159	168	183	209	230	240	256	266	282
40-49 år	141	141	139	141	142	151	158	164	175	192	212
50-74 år	316	309	308	311	319	320	325	334	345	350	361
75-84 år	34	43	47	50	49	53	57	58	60	62	64
85+ år	7	6	7	8	8	10	11	14	15	17	20
Total	926	927	936	969	1.010	1.083	1.151	1.200	1.269	1.331	1.417

Indekserede folketal primo 2023 (faktiske) og indekserede folketal primo 2024-2033 (2023 = indeks 100)

Alder	2023	2024	2025	2026	2027	2028	2029	2030	2031	2032	2033
0-2 år	100	103	123	142	153	175	192	199	211	220	237
3-5 år	100	109	113	124	135	169	195	207	223	236	253
6-16 år	100	100	98	100	106	116	123	130	142	155	171
17-24 år	100	102	106	111	115	115	125	133	136	137	138
25-39 år	100	96	97	103	111	127	140	146	156	162	172
40-49 år	100	100	98	100	101	107	112	116	124	136	150
50-74 år	100	98	97	98	101	101	103	106	109	111	114
75-84 år	100	127	139	146	145	155	168	171	175	184	187
85+ år	100	89	106	119	120	145	162	198	216	245	288
Total	100	100	101	105	109	117	124	130	137	144	153



BEREGNINGSMETODE

Ændringer i indbyggertallet er afhængige af en række demografiske komponenter herunder balancen mellem fødsler og dødsfald samt vandringsbalancen. De overordnede forudsætninger, som ligger til grund for befolkningsprognosen er følgende:

OMRÅDEINDELING

Skanderborg Kommune er i prognosesammenhæng opdelt i 172 basisområder (samt et område til administrative adresser), som er dannet ved en opsplitning af kommunens skoledistrikter og småbørnsområder, ligesom by- og landområder er skilt fra hinanden. Desuden er der udskilt områder med helt særlige befolkningsforhold som for eksempel større plejehjem eller institutioner. Indbyggertallene i disse specielle områder er forudsat konstante over hele prognoseperioden.

For at minimere usikkerheder er basisområderne samlet i parameterområder for henholdsvis flyttemønster og fødsler. Det vil sige, at områder, der minder om hinanden med hensyn til flytte- og fødselsmønstre, er beregnet som samlede statistikenheder.

BEFOLKNINGSDATA

Fra Det Centrale Personregister (CPR) er der indhentet befolkningsdata for den historiske periode. Ud over indbyggertal fordelt på køn og alder indeholder datasættet oplysninger om antallet af kvinder og mænd i 1-års aldersklasser, antal fødsler, dødsfald flytninger såvel internt i kommunen (intraregionale) som til og fra kommunen (interregionale). Prognosen tager således afsæt i befolkningsudviklingen i Skanderborg Kommune i de historiske år.

Som beskrevet ovenfor er alle historiske befolkningsdata samlet i basisområder. Af hensyn til beregningssikkerheden i prognosen er basisområderne samlet i såkaldte parameterområder. Parameterområder er områder, inden for hvilke flytte- og fertilitetsmønstre vurderes at være ens. Den anvendte parameterområdesamling fremgår af figuren nedenfor.

Figur 20 – Parameterområder i Skanderborg Kommune

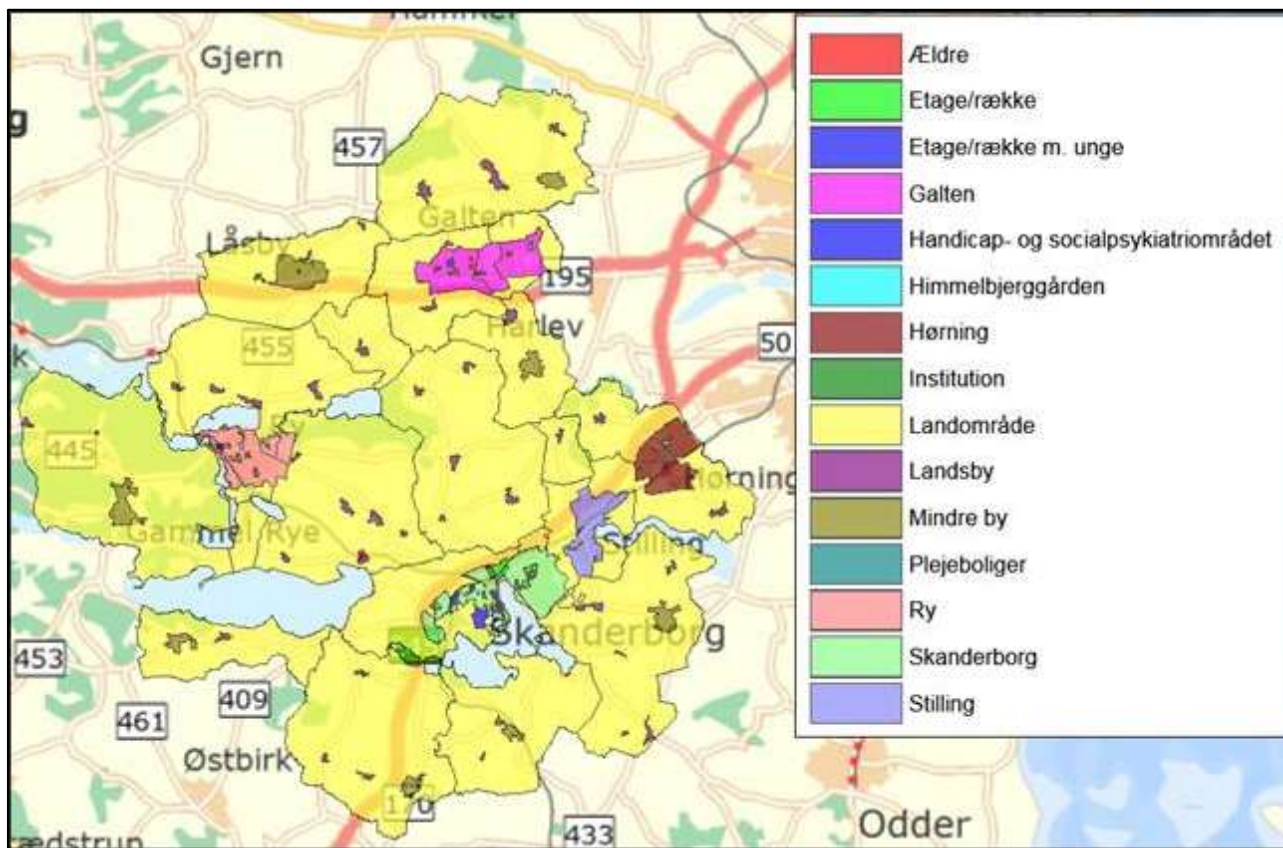

Bestanden og hændelserne blandt befolkningen i de historiske år danner udgangspunkt for prognosen, idet beregninger af fødselsniveau og flyttemønstre i de udvalgte historiske år bruges til udregning af de fremtidige fødsler og flytninger. Antallet af dødsfald i de historiske år bruges til at justere den landsdækkende dødshyppighed til niveauet i Skanderborg Kommune.

BEFOLKNINGSLIGNINGEN

Samspelet mellem befolkningens størrelse og de demografiske komponenter kan sammenfattes i befolkningsbalanceligningen:

$P_t = P_0 + (F - D) + (T_f - F_f)$, hvor:

- P_0 er antal personer et i delområde på et givet tidspunkt (t_0)
- P_t er antal mennesker i et delområde på et senere tidspunkt (t)
- F er antal fødsler i et delområde i perioden ($t - t_0$)
- D er antal døde i et delområde i perioden ($t - t_0$)
- T_f er antal tilflyttere (inklusive flygtninge) til et delområde i perioden
- F_f er antal fraflyttere i et delområde i perioden.

I Demografix prognosen beregnes ovenstående ligning for befolkningen i hvert delområde fordelt på køn og alder (1-års intervaller). Antal tilflyttere (T_f) består dels af antal tilflyttere ($T_{f,bevar}$) til den bevarede boligmasse og dels af antal tilflyttere ($T_{f,ny}$) til nye boliger i prognoseåret. På lignende måde opdeles antal fraflyttere (F_f) i antal fraflyttere ($F_{f,bevar}$) fra den bevarede boligmasse samt antal fraflyttere ($F_{f,ned}$) fra nedlagte boliger.

Befolkningsprognosen er ikke nogen forudsigelse om den fremtidige befolkningsudvikling, men den beskriver, hvorledes befolkningen vil udvikle sig givet at de forudsætninger, den bygger på, er gældende i hele prognoseperioden. Usikkerheden vil øges, efterhånden som prognoseåret fjerner sig fra basisåret. Desuden vil der være knyttet størst usikkerhed til delområder med små indbyggertal.

BEREGNINGSSIKKERHED

Præcisionen af de beregnede resultater afhænger af, hvor præcist de benyttede data afspejler virkeligheden med hensyn til flyttemønstre, fertilitet, dødshyppighed osv. Hvis udgangsåret for befolkningsprognosen er et år, der afviger fra de "normale" år f.eks. med ekstraordinært mange tilflytninger eller fødsler, vil dette mønster afspejle sig i alle prognoseårene og dermed føre til en forkert tendens i resultaterne. Problemet kan forebygges ved at basere flyttemønstret på flere år for at udligne enkelte års udsving. Det betyder til gengæld, at prognosen vil være mere "konservativ", og nye tendenser i befolkningsudviklingen vil blive opfanget senere end ellers.

Det er ikke muligt at beregne en gennemsnitlig usikkerhed på beregningerne, idet prognosen i princippet kan være fuldstændig nøjagtig, hvis alle forudsætningerne holder. Omvendt kan beregningerne afvige meget fra det faktiske resultat, hvis forudsætningerne skrider og f.eks. fødselstallet stiger voldsomt, eller der ikke bliver bygget så meget som forudsat. Grundlæggende er usikkerheden for forudsætningerne – og dermed også for resultaterne – større, jo længere man fjerner sig fra udgangsåret. Usikkerheden er endvidere betinget af størrelsen på de årgange, der regnes på. Når årgangens størrelse øges, øges sikkerheden også. Derfor er usikkerheden på de ældste og meget små årgange størst.

BOLIGPROGRAM

Område nr.	Områdenavn	Boligtype	2023	2024	2025	2026	2027	2028	2029	2030	2031	2032	I alt
11017	Skanderborg bymidte Ø	Etage	10	5	11	5	5	5					41
11019	Skanderborg bymidte V	Etage			10	40	30	40	40	40	41	10	251
11022	Skanderborg bymidte ved sø Ø	Etage	36	36			10	10	10	10			112
11025	Skanderborg vest ramme 10	Etage	25	20	45	45	50	25	35	35	10		290
		Parcel					3	18	10	10	10		51
		Rækkehus				3	8	5	2	2			20
11092	Sygehusvej, Skanderborg	Ældrebolig	53										53
11201	Anebjerg B5	Etage				10	21	22	22	28	30	23	156
		Parcel				10	22	44	35	39	31	13	194
		Rækkehus			5	15	31	32	32	28	20	13	176
11208	Skanderborg øst ramme 12	Etage										8	8
		Parcel										10	10
		Rækkehus	10									5	15
11302	Odinsvej, Skanderborg	Rækkehus	3										3
11304	Stilling ved Skanderborg	Etage	3	6	4	4	4	4	4	4	4	4	41
		Parcel	12	10	10	10	14	15	15				86
		Rækkehus	21	9	9	9	9	4	4	4	4	4	77
11412	Virring	Parcel	4	7	10	3	3						27
		Rækkehus		19	10	10	10						49
11512	Tebstrup	Parcel	2	2	7	6	6	9	9	9	9	9	68
		Rækkehus		4	14	12	6	6	6	5			53
11612	Voerladelsgård	Etage								2	3	4	9
		Parcel		2	8	10	21	20	14	17	17	22	131
		Rækkehus		2	4	5	4	4	4	7	4	7	41
11712	Hylke Galten bymidte	Parcel	1	1	1	1	1	1	1	1	1	1	10
13002	Galten øst	Etage	14				1	4	5	9	15	19	67
13003	Galten øst	Parcel	1	1	1	1	1	1	1		1	1	9
		Rækkehus		10	10	9	9	2					40
13004	Galten vest	Parcel	1	16	16	21	21	21	21	20	11	1	149
		Rækkehus	5	14	15	13	12	9	9	16	24	33	150
13212	Herskind	Parcel	10	5	5		1	9	10	9	15	22	86
		Rækkehus	5	7	3	8	7	10	4	3		1	48
13312	Stjær	Parcel	5	5	5	5							20
		Etage			6	5	6	7	8	10	7	6	55
		Rækkehus	2	2	7	6	13	9	10	14	15	18	96
14004	Hørning nordvest	Parcel					1	2	3	5	5	6	22
		Etage		10	10	10	16	20	20	20	20	20	146
		Rækkehus	2	11	11	11	16	21	21	21	21	21	156
14005	Hørning syd-øst	Parcel		6	6								12
		Rækkehus	13	8	8	25	24	24	26	16	18	23	185
14006	Lupinvænget, Hørning Rugaards	Parcel	7	8	7	9	9	9	11	7	9	10	86
15007	Skovvej, Ry	Etage							1	3	8	10	22
15008	Ry	Parcel		21	32	9							62
		Rækkehus				22	22	22	22				88
		Parcel			5	5	4	10	15	26	32	44	141
		Rækkehus	2	2	7	7	2	8	11	17	22	28	106
15009	Ry bymidte	Etage		10									10
15012	Ry udstyknings NØ	Etage		20	20	20	20						80

